

Stamm- und Nachfahrenliste Claus Schuchardt aus Schwerstedt, Krs. Sömmerda

1. Generation

1.1 Schuchardt, Claus, * err. 09.08.1613 Schwerstedt, Sömmerda, Thüringen, Deutschland, Quelle: Ev. luth. Kirche Schwerstedt/Sömmerda, † 03.10.1690 Schwerstedt, Sömmerda, Thüringen, Deutschland, Quelle: Ev. luth. Kirche Schwerstedt/Sömmerda, Buch: Sterberegister

1) *Ev. luth. Kirche St. Trinitatis Schwerstedt:*

-*Sterberegister 1690*

Den 3. Oktober Claus Schuchards begraben, seines alters 77 Jahr, 1 Monath, 3 Wochen., □ 03.10.1690 Schwerstedt, Sömmerda, Thüringen, Deutschland, Quelle: Ev. luth. Kirche Schwerstedt/Sömmerda, Buch: Sterberegister, Alter: 25T.01M.77J, Alte-Nr: II <1>

⊗ 1) um 1640 ev Schwerstedt, Sömmerda, Thüringen, Deutschland «1»

Catharina, * err. 30.10.1618 Schwerstedt, Sömmerda, Thüringen, Deutschland, † 05.11.1688 Schwerstedt, Sömmerda, Thüringen, Deutschland, Quelle: Ev. luth. Kirche Schwerstedt/Sömmerda, Buch: Sterberegister

1) *Ev. luth. Kirche St. Trinitatis Schwerstedt:*

-*Sterberegister 1688*

Den 5 hujus Frau Catharina, Claus Schuchards Weib begraben, war alt 70 Jahr., □ 05.11.1688 Schwerstedt, Sömmerda, Thüringen, Deutschland, Quelle: Ev. luth. Kirche Schwerstedt/Sömmerda, Buch: Sterberegister, Alter: 06T.00M.70J, Alte-Nr: I2 <2>

Historie des Ehemannes:

1) *Amtsbuch Weißensee 1665-1696, Signatur: Rep. D. Amt Weißensee A.IV.4*

(enthält Testamente) Seite 161 vom 9.6.1688

Caspar Schuchart, Zimmermann zu Schwerstedt, jüngsthin ohne Leibeserben verstorben und hat seinem leiblichen Vater Claus Schucharden an einem und seinem Eheweib Catharina Schuchardtin andernteils...Erbstücken hinterlassen.

-*Kopie "Sturtz" aus der "St. Trinitatis-Kirche" Schwerstedt <Claus Schuchar>*

<*frühe Erwähnung des Vornamen Claus*>

- *Einwohnerverzeichnis Schwerstedt - Register und Verzeichnis etlicher von der Ritterschaft, Städte, Ämter, Klöster in Churfürstentum zu Sachsen...Türken-Steuer Sächs. HstA AZ: 1 05 05/11 - 1501*

140 Nr. 17 Claus Schucharth

142 Nr. 11 Claus Schucharth

- *Gegenwärtiges Register von neuem geschriebenen ist im Jahre des Herrn 1536*

8 Nr. 11 Claws Schuchart,

- *Einnahmen in Schwerstedt 1536*

17 Nr. 7 Claus Schuchardt

- *Einnahmen in Schwerstedt 1532 - Erbzinsen in Schwerstedt*

35 Nr. 9 Claws Schuchart,

- *Einnahmen in Schwerstedt 1530 am Tage Michaelis, Erbzinsen,*

54 Nr. 10 Claus Schuchart

- *Census Abbatie in Schwerstedt*

80 Nr. 4 Claws Schuchart

Kinder:

2.1 Schuchardt, Caspar, Zimmermann, Meister, * err. .02.1644 Schwerstedt, Sömmerda, Thüringen, Deutschland,

Quelle: Ev. luth. Kirche Schwerstedt/Sömmerda, † 24.03.1688 Schwerstedt, Sömmerda, Thüringen, Deutschland,

Quelle: Ev. luth. Kirche Schwerstedt/Sömmerda, Buch: Sterberegister, □ 24.03.1688 Schwerstedt, Sömmerda,

Thüringen, Deutschland, Quelle: Ev. luth. Kirche Schwerstedt/Sömmerda, Buch: Sterberegister, Alte-Nr: I3 <3>

⊗ 1) 13.11.1670 St. Trinitatis ev Schwerstedt, Sömmerda, Thüringen, Deutschland, Quelle: Ev. luth. Kirche

Schwerstedt/Sömmerda, Buch: Traubuch, Seite: 7, Lfd-Nr: 1, **Brauer**, Catharina, * err. 08.01.1651 Schwerstedt,

Sömmerda, Thüringen, Deutschland, Quelle: Ev. luth. Kirche Schwerstedt/Sömmerda, □ 22.08.1693 Schwerstedt,

Sömmerda, Thüringen, Deutschland, Quelle: Ev. luth. Kirche Schwerstedt/Sömmerda, Buch: Sterberegister, Seite:

49, Lfd-Nr: 5

1) *Ev. luth. Kirche St. Laurentius Schwerstedt, Krs. Sömmerda*

-*Sterberegister Aug. 1693 Seite 49 Nr. 5*

Den 22. hujus Frau Catharina, Hanß Schucharts, Wendels Sohns Weib beerdigt, ist alt worden 42 Jahr 7 Monath 2 Wochen., Alte-Nr: I7 <7>

2.2 Schuchardt, Ursula, * um 1651 Schwerstedt, Sömmerda, Thüringen, Deutschland, Quelle: Ev. luth. Kirche

Stamm- und Nachfahrenliste Claus Schuchardt aus Schwerstedt, Krs. Sömmerda

Schwerstedt/Sömmerda, † 17.08.1715 Schwerstedt, Sömmerda, Thüringen, Deutschland, Quelle: Ev. luth. Kirche Schwerstedt/Sömmerda, Buch: Sterberegister, □ 19.08.1715 Schwerstedt, Sömmerda, Thüringen, Deutschland, Quelle: Ev. luth. Kirche Schwerstedt/Sömmerda, Buch: Sterberegister, Alte-Nr: I4 <4>

⊗ 1) 13.11.1676 St. Trinitatis evan Schwerstedt, Sömmerda, Thüringen, Deutschland, Quelle: Ev. luth. Kirche Schwerstedt/Sömmerda, Buch: Traubuch, **Kirchhof**, Thomas, * err. .11.1646 Schwerstedt, Sömmerda, Thüringen, Deutschland, ≈ 30.11.1646 Schwerstedt, Sömmerda, Thüringen, Deutschland, Quelle: Ev. luth. Kirche Schwerstedt/Sömmerda, † .06.1692 Schwerstedt, Sömmerda, Thüringen, Deutschland, Quelle: Ev. luth. Kirche Schwerstedt/Sömmerda, Buch: Sterberegister, Seite: 43, Lfd-Nr: 7, □ 29.06.1692 Schwerstedt, Sömmerda, Thüringen, Deutschland, Quelle: Ev. luth. Kirche Schwerstedt/Sömmerda, Buch: Sterberegister, Seite: 43, Lfd-Nr: 7
1) *Ev. luth. Kirche St. Trinitatis Schwerstedt, Krs. Sömmerda*

-Sterberegister Schwerstedt 1692

den 29. hujus Thomas Kirchhof senior begraben, war alt 45 Jahr 6 Monath., Alte-Nr: I151 <151>

2.3 Schuchardt, Hanß, Heimbürger, * err. 1655 Schwerstedt, Sömmerda, Thüringen, Deutschland, † 04.06.1725 Vehra, Sömmerda, Thüringen, Deutschland, Quelle: EV. luth. Kirche Henschleben/Vehra, □ 04.06.1725 Vehra, Sömmerda, Thüringen, Deutschland, Quelle: EV. luth. Kirche Henschleben/Vehra, Alte-Nr: I5 <5>

⊗ 1) 19.11.1689 ev Vehra, Sömmerda, Thüringen, Deutschland, Quelle: EV. luth. Kirche Henschleben/Vehra, Buch: Traubuch, Seite: 136, Lfd-Nr: 4, **Rothardt**, Martha Catharina, * .01.1671 Vehra, Sömmerda, Thüringen, Deutschland, Quelle: EV. luth. Kirche Henschleben/Vehra, ≈ 25.01.1671 ev Vehra, Sömmerda, Thüringen, Deutschland, Quelle: EV. luth. Kirche Henschleben/Vehra, Buch: Taufbuch

1) *Ev. luth. Kirche Vehra/Henschleben (ab 1642)*

-Taufregister Vehra-Henschleben 1671

d. 25.1. Martha Catharina, Andreas Rohrtart Töchterlein getauft.

<Paten> 1. *Samuel Freytag*, 2. *Fr. Martha ux. Hanß Kasten*, 3. *Catharina Drehrmann, virgo*, □ 15.09.1719 Vehra, Sömmerda, Thüringen, Deutschland, Quelle: EV. luth. Kirche Henschleben/Vehra, Buch: Sterberegister

1) *Ev. luth. Kirche Vehra/Henschleben (ab 1642)*

-Sterberegister Vehra-Henschleben 1719

d. 15.9. Martha Catharina Schuchardtin begraben, eine Frau von 48 Jahre., Alte-Nr: I11 <11>

2.4 Schuchardt, Maria, * err. 25.10.1659 Schwerstedt, Sömmerda, Thüringen, Deutschland, † 22.06.1739 Schwerstedt, Sömmerda, Thüringen, Deutschland, Quelle: Ev. luth. Kirche Schwerstedt/Sömmerda, □ 22.06.1739 Schwerstedt, Sömmerda, Thüringen, Deutschland, Quelle: Ev. luth. Kirche Schwerstedt/Sömmerda, Alte-Nr: I6 <6>

⊗ 1) 23.10.1676 St. Trinitatis evan Schwerstedt, Sömmerda, Thüringen, Deutschland, Quelle: Ev. luth. Kirche Schwerstedt/Sömmerda, Buch: Traubuch, **Schuchardt**, Barthel, Fleischer, * err. .04.1652 Schwerstedt, Sömmerda, Thüringen, Deutschland, Quelle: Ev. luth. Kirche Schwerstedt/Sömmerda, ≈ Schwerstedt, Sömmerda, Thüringen, Deutschland, † 03.08.1728 Schwerstedt, Sömmerda, Thüringen, Deutschland, Quelle: Ev. luth. Kirche Schwerstedt/Sömmerda

1) *Ev. luth. Kirche "St.Trinitatis" Schwerstedt, Krs. Sömmerda*

-Sterberegister 1729

den 3. August ist Bartel Schuchardt gestorben und den 5. beerdigt worden, seines Alters 76 Jahr 4 Monath weniger 2 Tage, □ 05.08.1728 Schwerstedt, Sömmerda, Thüringen, Deutschland, Quelle: Ev. luth. Kirche Schwerstedt/Sömmerda, Buch: Sterberegister, Alte-Nr: I152 <152>

2. Generation

2.1 Schuchardt, Caspar, Zimmermann, Meister, * err. .02.1644 Schwerstedt, Sömmerda, Thüringen, Deutschland, Quelle: Ev. luth. Kirche Schwerstedt/Sömmerda, † 24.03.1688 Schwerstedt, Sömmerda, Thüringen, Deutschland, Quelle: Ev. luth. Kirche Schwerstedt/Sömmerda, Buch: Sterberegister

1) *Ev. luth. Kirche St.Trinitatis Schwerstedt:*

-Sterberegister März 1688 Seite 32 Nr. 6

Den 24 hujus Meister Caspar Schuchard, ein Zimmermann begraben, war alt 44 Jahr 1 Monath, weniger 3 Tage., □ 24.03.1688 Schwerstedt, Sömmerda, Thüringen, Deutschland, Quelle: Ev. luth. Kirche Schwerstedt/Sömmerda, Buch: Sterberegister, Alter: 00T.01M.44J, Alte-Nr: I3 <3>

Vater: **Schuchardt**, Claus (**1.1**), Alte-Nr: I1 <1>, Mutter: Catharina, Alte-Nr: I2 <2>

⊗ 1) 13.11.1670 St. Trinitatis ev Schwerstedt, Sömmerda, Thüringen, Deutschland, Quelle: Ev. luth. Kirche Schwerstedt/Sömmerda, Buch: Traubuch, Seite: 7, Lfd-Nr: 1 <2>

Brauer, Catharina, * err. 08.01.1651 Schwerstedt, Sömmerda, Thüringen, Deutschland, Quelle: Ev. luth. Kirche Schwerstedt/Sömmerda, □ 22.08.1693 Schwerstedt, Sömmerda, Thüringen, Deutschland, Quelle: Ev. luth. Kirche Schwerstedt/Sömmerda, Buch: Sterberegister, Seite: 49, Lfd-Nr: 5

1) *Ev. luth. Kirche St. Laurentius Schwerstedt, Krs. Sömmerda*

-Sterberegister Aug. 1693 Seite 49 Nr. 5

Den 22. hujus Frau Catharina, Hanß Schucharts, Wendels Sohns Weib beerdigt, ist alt worden 42 Jahr 7 Monath 2 Wochen., Alter: 14T.07M.42J, Alte-Nr: I7 <7>

Vater: **Brauer**, Hanß, Alte-Nr: I8817 <8814>, Mutter: Dorothea, Alte-Nr: I19047 <19042>

Stamm- und Nachfahrenliste Claus Schuchardt aus Schwerstedt, Krs. Sömmerda

Historie des Ehemannes:

1) *Ev. luth. Kirche St. Trinitatis Schwerstedt, Kr. Sömmerda.*

-Trauregister Nov. 1670 Seite 7 Nr. 1

d. 30.10. Caspar Schuchardt, Zimmermann, Clauß Schuchardts Sohn und Jgfr. Catharina, Hanß Brauers eheleibl. Tochter. proclamiert und den 13. November copuliert.

-Amtsbuch Weissensee 1658-1671, Sign.: Rep.D. Amt Weissensee A.IV.3, S. 234 v. 10.7.1668

Martin Fretzler in Vormundschaft Barbara Hiltmannin verkauft deren Haus und Hof zu Schwerstedt für 80 Gulden an Caspar Schuchardt, dessen Beistand Caspar Notterott, alle zu Schwerstedt.

-Amtsbuch Weißensee 1665-1696, Signatur: Rep. D. Amt Weißensee A.IV.4 (enthält Testamente) Seite 161 vom 9.6.1688

Caspar Schuchardt, Zimmermann zu Schwerstedt, jüngsthin ohne Leibserben verstorben und hat seinem leiblichen Vater Claus Schucharden an einem und seinem Eheweib Catharina Schuchardtin andernteils...Erbstücken hinterlassen.

Kinder:

3.1 Schuchardt, N.N., * 18.10.1675 Totgeboren Schwerstedt, Sömmerda, Thüringen, Deutschland, Quelle: Ev. luth. Kirche Schwerstedt/Sömmerda, Buch: Sterberegister, † 18.10.1675 Schwerstedt, Sömmerda, Thüringen, Deutschland, Quelle: Ev. luth. Kirche Schwerstedt/Sömmerda, □ 18.10.1675 Schwerstedt, Sömmerda, Thüringen, Deutschland, Quelle: Ev. luth. Kirche Schwerstedt/Sömmerda, Buch: Sterberegister, Alte-Nr: I8 <8>

3.2 Schuchardt, N.N., * 04.05.1677 Totgeboren Schwerstedt, Sömmerda, Thüringen, Deutschland, Quelle: Ev. luth. Kirche Schwerstedt/Sömmerda, † 04.05.1677 Schwerstedt, Sömmerda, Thüringen, Deutschland, Quelle: Ev. luth. Kirche Schwerstedt/Sömmerda, Buch: Sterberegister, □ 04.05.1677 Schwerstedt, Sömmerda, Thüringen, Deutschland, Quelle: Ev. luth. Kirche Schwerstedt/Sömmerda, Buch: Sterberegister, Alte-Nr: I9 <9>

3.3 Schuchardt, N.N., * 24.12.1680 Totgeboren Schwerstedt, Sömmerda, Thüringen, Deutschland, Quelle: Ev. luth. Kirche Schwerstedt/Sömmerda, † 24.12.1680 Schwerstedt, Sömmerda, Thüringen, Deutschland, Quelle: Ev. luth. Kirche Schwerstedt/Sömmerda, □ 24.12.1680 Schwerstedt, Sömmerda, Thüringen, Deutschland, Quelle: Ev. luth. Kirche Schwerstedt/Sömmerda, Buch: Sterberegister, Alte-Nr: I10 <10>

2.2 Schuchardt, Ursula, * um 1651 Schwerstedt, Sömmerda, Thüringen, Deutschland, Quelle: Ev. luth. Kirche Schwerstedt/Sömmerda, † 17.08.1715 Schwerstedt, Sömmerda, Thüringen, Deutschland, Quelle: Ev. luth. Kirche Schwerstedt/Sömmerda, Buch: Sterberegister

1) *Ev. luth. Kirche St. Trinitatis Schwerstedt:*

-Sterberegister Schwerstedt 1715:

Den 17 dieses ist Frau Ursula Kirchhoffin weyl. Thomas Kirchhoffs, gewesene Innwohners allhier hinterlaßene Wittbe gestorben und den 19. bestattet worden. War alt 64 Jahr., □ 19.08.1715 Schwerstedt, Sömmerda, Thüringen, Deutschland, Quelle: Ev. luth. Kirche Schwerstedt/Sömmerda, Buch: Sterberegister, Alter: 64J, Alte-Nr: I4 <4>

Vater: **Schuchardt**, Claus (**1.1**), Alte-Nr: I1 <1>, Mutter: Catharina, Alte-Nr: I2 <2>

⊗ 1) 13.11.1676 St. Trinitatis evan Schwerstedt, Sömmerda, Thüringen, Deutschland, Quelle: Ev. luth. Kirche Schwerstedt/Sömmerda, Buch: Traubuch «60»

Kirchhof, Thomas, * err. .11.1646 Schwerstedt, Sömmerda, Thüringen, Deutschland, ≈ 30.11.1646 Schwerstedt, Sömmerda, Thüringen, Deutschland, Quelle: Ev. luth. Kirche Schwerstedt/Sömmerda, † .06.1692 Schwerstedt, Sömmerda, Thüringen, Deutschland, Quelle: Ev. luth. Kirche Schwerstedt/Sömmerda, Buch: Sterberegister, Seite: 43, Lfd-Nr: 7, □ 29.06.1692 Schwerstedt, Sömmerda, Thüringen, Deutschland, Quelle: Ev. luth. Kirche Schwerstedt/Sömmerda, Buch: Sterberegister, Seite: 43, Lfd-Nr: 7

1) *Ev. luth. Kirche St. Trinitatis Schwerstedt, Krs. Sömmerda*

-Sterberegister Schwerstedt 1692

den 29. hujus Thomas Kirchhof senior begraben, war alt 45 Jahr 6 Monath., Alter: 00T.07M.45J, Alte-Nr: I151 <151>

Vater: **Kirchhof**, Hans, Alte-Nr: I178 <178>

Kinder:

3.4 Kirchhof, Martha Elisabeth, * err. 26.12.1677 Schwerstedt, Sömmerda, Thüringen, Deutschland, Quelle: Ev. luth. Kirche Schwerstedt/Sömmerda, † 06.01.1742 Schwerstedt, Sömmerda, Thüringen, Deutschland, Quelle: Ev. luth. Kirche Schwerstedt/Sömmerda, Buch: Sterberegister, Seite: 165, Lfd-Nr: 3, □ 08.01.1742 Schwerstedt, Sömmerda, Thüringen, Deutschland, Quelle: Ev. luth. Kirche Schwerstedt/Sömmerda, Buch: Sterberegister, Seite: 165, Lfd-Nr: 3, Alte-Nr: I8170 <8167>

⊗ 1) 15.05.1702 St. Trinitatis evan Schwerstedt, Sömmerda, Thüringen, Deutschland, Quelle: Weiss Wolfgang, Buch: Traubuch, Seite: 46, Lfd-Nr: 1, **Kroll**, **Croll**, Georg Caspar, * err. 28.08.1675 Weißensee, , Thüringen, Deutschland, Quelle: Ev.luth. Pfarramt Gebesee, † 28.08.1755 Schwerstedt, Sömmerda, Thüringen, Deutschland, Quelle: Ev.luth. Pfarramt Gebesee, Buch: Sterberegister, Seite: 196, Lfd-Nr: 4, Alte-Nr: I8169 <8166>

3.5 Kirchhof, Thomas, * 1683 Schwerstedt, Sömmerda, Thüringen, Deutschland, Quelle: Ev. luth. Kirche Schwerstedt/Sömmerda, † 08.02.1683 Schwerstedt, Sömmerda, Thüringen, Deutschland, Quelle: Ev. luth. Kirche Schwerstedt/Sömmerda, Alte-Nr: I9697 <9694>

3.6 Kirchhof, Adam, * 1683 Schwerstedt, Sömmerda, Thüringen, Deutschland, Quelle: Ev. luth. Kirche

Stamm- und Nachfahrenliste Claus Schuchardt aus Schwerstedt, Krs. Sömmerda

Schwerstedt/Sömmerda, † 18.02.1683 Schwerstedt, Sömmerda, Thüringen, Deutschland, Quelle: Ev. luth. Kirche Schwerstedt/Sömmerda, Alte-Nr: I9698 <9695>

3.7 Kirchhof, Dorothea, * 22.02.1685 Schwerstedt, Sömmerda, Thüringen, Deutschland, Quelle: Ev. luth. Kirche Schwerstedt/Sömmerda, Buch: Taufbuch, Seite: 9, Lfd-Nr: 1, ≈ 22.02.1685 evan Schwerstedt, Sömmerda, Thüringen, Deutschland, Quelle: Ev. luth. Kirche Schwerstedt/Sömmerda, Buch: Taufbuch, Seite: 9, Lfd-Nr: 1, Alte-Nr: I9694 <9691>

⊙ 1) 06.01.1709 evan Werningshausen, , Thüringen, Deutschland, Quelle: Ev.luth. Pfarramt Gebesee, Buch: Traubuch, Seite: 187, Lfd-Nr: 2, **Schneidewind**, Hanß Ludwig, * um 1680 Werningshausen, , Thüringen, Deutschland, Quelle: Ev.luth. Pfarramt Gebesee, Alte-Nr: I18619 <18614>

3.8 Kirchhof, Anna Catharina, * 20.02.1688 Schwerstedt, Sömmerda, Thüringen, Deutschland, Quelle: Ev. luth. Kirche Schwerstedt/Sömmerda, † 08.07.1691 Schwerstedt, Sömmerda, Thüringen, Deutschland, Quelle: Ev. luth. Kirche Schwerstedt/Sömmerda, Alte-Nr: I9696 <9693>

3.9 Kirchhof, Bernd Christian, Schneidermeister, * .10.1691 Schwerstedt, Sömmerda, Thüringen, Deutschland, Quelle: Ev. luth. Kirche Schwerstedt/Sömmerda, Buch: Taufbuch, Seite: 40, Lfd-Nr: 1, ≈ .10.1691 St. Trinitatis evan Schwerstedt, Sömmerda, Thüringen, Deutschland, Quelle: Ev. luth. Kirche Schwerstedt/Sömmerda, Buch: Taufbuch, Seite: 40, Lfd-Nr: 1, † 20.02.1750 Schwerstedt, Sömmerda, Thüringen, Deutschland, Quelle: Ev. luth. Kirche Schwerstedt/Sömmerda, Buch: Sterberegister, Seite: 184, Lfd-Nr: 8, □ 22.02.1750 Schwerstedt, Sömmerda, Thüringen, Deutschland, Quelle: Ev. luth. Kirche Schwerstedt/Sömmerda, Buch: Sterberegister, Seite: 184, Lfd-Nr: 8, Alte-Nr: I9695 <9692>

⊙ 1) 12.11.1716 St. Trinitatis ev Schwerstedt, Sömmerda, Thüringen, Deutschland, Quelle: Ev.luth. Pfarramt Gebesee, Buch: Traubuch, Seite: 64, Lfd-Nr: 3, **Romeis, Romeys**, Anna Catharina, * 30.09.1692 Schwerstedt, Sömmerda, Thüringen, Deutschland, Quelle: Ev.luth. Pfarramt Gebesee, Buch: Geburts- und Taufregister, Seite: 44, Lfd-Nr: 4, ≈ 30.09.1692 St. Trinitatis evan Schwerstedt, Sömmerda, Thüringen, Deutschland, Quelle: Ev.luth. Pfarramt Gebesee, Buch: Geburts- und Taufregister, Seite: 44, Lfd-Nr: 4

<Paten> 1. Adam Schuchardt, 2. Anna Dorothea, Andreas ...har dts Weib und 3. Frau Catharina, Meister Caspar Dorfmanns We i b., † 26.01.1725 Schwerstedt, Sömmerda, Thüringen, Deutschland, Quelle: Ev.luth. Pfarramt Gebesee, Buch: Sterberegister, Seite: 111, Lfd-Nr: 2, □ 29.01.1725 Schwerstedt, Sömmerda, Thüringen, Deutschland, Quelle: Ev.luth. Pfarramt Gebesee, Buch: Sterberegister, Seite: 111, Lfd-Nr: 2, Alte-Nr: I9699 <9696>

⊙ 2) 25.02.1726 St. Trinitatis evan Schwerstedt, Sömmerda, Thüringen, Deutschland, Quelle: Ev.luth. Pfarramt Gebesee, Buch: Traubuch, Seite: 77, Lfd-Nr: 5, **Wickert, Wickardt**, Martha Maria, * 18.10.1701 Schwerstedt, Sömmerda, Thüringen, Deutschland, Quelle: Ev.luth. Pfarramt Gebesee, Buch: Geburts- und Taufregister, Seite: 89, Lfd-Nr: 2, ≈ 18.10.1701 St. Trinitatis ev Schwerstedt, Sömmerda, Thüringen, Deutschland, Quelle: Ev.luth. Pfarramt Gebesee, Buch: Geburts- und Taufregister, Seite: 89, Lfd-Nr: 2

<Paten> 1. Gottfried Bufler, 2. Jungfer Martha Maria, Georg Wilhelm Wiegandt Tochter und 3. Jungfer Marth Maria, Hanss Nicol Pflugs Tochter., † 06.02.1790 Schwerstedt, Sömmerda, Thüringen, Deutschland, Quelle: Ev.luth. Pfarramt Gebesee, Buch: Sterberegister, Seite: 184, Lfd-Nr: 2, □ 08.02.1790 Schwerstedt, Sömmerda, Thüringen, Deutschland, Quelle: Ev.luth. Pfarramt Gebesee, Buch: Sterberegister, Seite: 184, Lfd-Nr: 2, Alte-Nr: I19715 <19710>

2.3 Schuchardt, Hanß, Heimbürger, * err. 1655 Schwerstedt, Sömmerda, Thüringen, Deutschland, † 04.06.1725 Vehra, Sömmerda, Thüringen, Deutschland, Quelle: EV. luth. Kirche Henschleben/Vehra, □ 04.06.1725 Vehra, Sömmerda, Thüringen, Deutschland, Quelle: EV. luth. Kirche Henschleben/Vehra

1) Ev. luth. Kirche Vehra/Henschleben (KB ab 1642)

-begr. 4.6.1725 Hanß Schuchardt, ein Mann von 70 Jahren., Alter: 70J, Alte-Nr: I5 <5>

Vater: **Schuchardt**, Claus (1.1), Alte-Nr: I1 <1>, Mutter: Catharina, Alte-Nr: I2 <2>

⊙ 1) 19.11.1689 ev Vehra, Sömmerda, Thüringen, Deutschland, Quelle: EV. luth. Kirche Henschleben/Vehra, Buch: Traubuch, Seite: 136, Lfd-Nr: 4 «3»

Rothardt, Martha Catharina, * .01.1671 Vehra, Sömmerda, Thüringen, Deutschland, Quelle: EV. luth. Kirche Henschleben/Vehra, ≈ 25.01.1671 ev Vehra, Sömmerda, Thüringen, Deutschland, Quelle: EV. luth. Kirche Henschleben/Vehra, Buch: Taufbuch

1) Ev. luth. Kirche Vehra/Henschleben (ab 1642)

-Taufregister Vehra-Henschleben 1671

d. 25.1. Martha Catharina, Andreas Rohrtart Töchterlein getauft.

<Paten> 1. Samuel Freytag, 2. Fr. Martha ux. Hanß Kasten, 3. Catharina Drehmann, virgo, □ 15.09.1719 Vehra, Sömmerda, Thüringen, Deutschland, Quelle: EV. luth. Kirche Henschleben/Vehra, Buch: Sterberegister

1) Ev. luth. Kirche Vehra/Henschleben (ab 1642)

-Sterberegister Vehra-Henschleben 1719

d. 15.9. Martha Catharina Schuchardtin begraben, eine Frau von 48 Jahre., Alter: 00T.08M.48J, Alte-Nr: I11 <11>

Vater: **Rothardt**, Andreas, Alte-Nr: I180 <180>, Mutter: Anna Martha, Alte-Nr: I181 <181>

Historie des Ehemannes:

-Auszug aus Grundstückkauf 1711

Stamm- und Nachfahrenliste Claus Schuchardt aus Schwerstedt, Krs. Sömmerda

Hans Schuchardt zu Vehra kauft Acker bei Schwerstedt, sein Beistand Barthel Schuchardt (dieser um 1688/90 Fleischermeister und Mitbesitzer der.....zu Schwerstedt.

<Pate bei> Anna Gertrud Notterot, get. 7.4.1685 Schwerstedt, Kr. Sömmerda - Hans Schuchardt, Clausens Sohn,
<Pate bei> Martha Maria Pflüger, get. 8.1.1686 Schwerstedt, Kr. Sömmerda - 1. Hanß Schuchardt, Clausens Sohn,
<Pate bei> Hanß Nicol Möller, get. 6.9.1686 Schwerstedt, Kr. Sömmerda - 1. Hanß Schuchardt, Clausens Sohn,
<Pate bei> Hanß Nicol Schuchardt, get. 23.3.1687 Schwerstedt - 2. Hanß Schuchardt, Clausens Sohn,
<Pate bei> NN: Grüning, get. 26.7.1687 Schwerstedt, Kr. Sömmerda - 3. Hanß Schuchardt, Clausens Sohn.,
<Pate bei> Maria Catharina Drehmann, get. 23.12.1688 - 1. Hanß Schuchardt, Clausens Sohn,
<Pate bei> Martha Susanna Nottrott, get. 16.9.1694 Schwerstedt, Kr. Sömmerda - 1. Hans Schuchardt, Clausens Sohn
<Pate bei> Martha Catharina Grüning, get. 25.2.1696 Schwerstedt, Kr. Sömmerda - Hans Schuchardt, Clausens Sohn,
Historie der Ehefrau:

<Pate bei> Johannes Sebastain, Bernd Surbers Söhnlein, 21.9.1683,
<Pate bei> (Martha Catharina) Kleber, get. 28.6.1684 Schwerstedt, Kr. Sömmerda - Jfr. Martha Cath., Andreas Rothards zu Henschleben Tochter,
<Pate bei> Wilhelm Christian Rothardt, get. Schwerstedt 8.11.1685 - Jgfr. Martha Catharina, Andreas Rothards zu Henschleben Tochter.
<Pate bei> Catharina Christina Notterott, get. 28.11.1689 - 3. Frau Martha Catharina, Hanß Schuchardts, Clausens Sohns Eheweib,
<Pate bei> Hans Joachim Brauer, get. 9.4.1690 Schwerstedt, Kr. Sömmerda - 3. Frau Martha Catharina, Hanß Schuchardt, Clausens Sohns Weib,
<Pate bei> Christian Andreas Gewalt, get. 19.12.1693 Schwerstedt, Kr. Sömmerda - 3. Frau Maria Catharina, Hanß Schuchardt, Clausens Sohn Weib,

Kinder:

3.10 Schuchardt, Berndt Christoph, * 17.04.1691 Schwerstedt, Sömmerda, Thüringen, Deutschland, Quelle: Ev. luth. Kirche Schwerstedt/Sömmerda, ≈ 17.04.1691 St. Trinitatis ev Schwerstedt, Sömmerda, Thüringen, Deutschland, Quelle: Ev. luth. Kirche Schwerstedt/Sömmerda, Buch: Taufbuch, □ 02.02.1692 Schwerstedt, Sömmerda, Thüringen, Deutschland, Quelle: Ev. luth. Kirche Schwerstedt/Sömmerda, Alte-Nr: I12 <12>

3.11 Schuchardt, Dorothea Sabina, * .06.1693 Vehra, Sömmerda, Thüringen, Deutschland, Quelle: EV. luth. Kirche Henschleben/Vehra, ≈ 11.06.1693 ev Vehra, Sömmerda, Thüringen, Deutschland, Quelle: EV. luth. Kirche Henschleben/Vehra, Buch: Taufbuch, † 17.02.1715 Vehra, Sömmerda, Thüringen, Deutschland, Quelle: EV. luth. Kirche Henschleben/Vehra, Buch: Sterberegister, Seite: 211, Alte-Nr: I13 <13>

⊙ 1) 23.01.1714 evan Henschleben, Sömmerda, Thüringen, Deutschland, Quelle: Ev.luth. Pfarramt Henschleben/Vehra, Buch: Traubuch, **Surber**, Johannes Sebastian, ≈ 21.09.1683 ev Henschleben, Sömmerda, Thüringen, Deutschland, Quelle: Ev.luth. Pfarramt Henschleben/Vehra, Buch: Taufregister

1) Ev. luth. Kirche Vehra/Henschleben,

-Bapstisti Anno 1683, S. 111,

Johannes Sebastian, Bernd Surbers Söhnlein getauft.

<Paten> M. Hanß Sorber, Schuster in Straußfurt, Bastian ...? juv., et J. Martha Catharina Rothardt, d. 21. 7br., <61799>

3.12 Schuchardt, Heleonora Catharina, * .11.1695 Vehra, Sömmerda, Thüringen, Deutschland, Quelle: EV. luth. Kirche Henschleben/Vehra, Buch: Taufbuch, ≈ 07.11.1695 ev Vehra, Sömmerda, Thüringen, Deutschland, Quelle: EV. luth. Kirche Henschleben/Vehra, Buch: Taufbuch, † 03.07.1722 Vehra, Sömmerda, Thüringen, Deutschland, Quelle: EV. luth. Kirche Henschleben/Vehra, Buch: Sterberegister 1719-1758, Seite: 230, □ 03.07.1722 Vehra, Sömmerda, Thüringen, Deutschland, Quelle: EV. luth. Kirche Henschleben/Vehra, Buch: Sterberegister 1719-1758, Seite: 230, Alte-Nr: I14 <14>

⊙ 1) 08.11.1718 evan Henschleben, Sömmerda, Thüringen, Deutschland, Quelle: EV. luth. Kirche Henschleben/Vehra, Buch: Traubuch, **Rödiger**, Johann Philipp, Vormundschaftsverwandter, Fleischhauermeister, * 12.01.1694 Henschleben, Sömmerda, Thüringen, Deutschland, Quelle: EV. luth. Kirche Henschleben/Vehra, † 17.12.1754 Henschleben, Sömmerda, Thüringen, Deutschland, Quelle: EV. luth. Kirche Henschleben/Vehra, Alte-Nr: I17 <17>

3.13 Schuchardt, Johann Philipp, Gerichtsschöppe, Anspanner, * .10.1699 Vehra, Sömmerda, Thüringen, Deutschland, Quelle: EV. luth. Kirche Henschleben/Vehra, Buch: Taufbuch, Seite: 173, Lfd-Nr: 1, ≈ 11.10.1699 ev Vehra, Sömmerda, Thüringen, Deutschland, Quelle: EV. luth. Kirche Henschleben/Vehra, Buch: Traubuch, Seite: 173, Lfd-Nr: 1, † .05.1756 Vehra, Sömmerda, Thüringen, Deutschland, Quelle: EV. luth. Kirche Henschleben/Vehra, Buch: Sterberegister, Seite: 349, □ 16.05.1756 Vehra, Sömmerda, Thüringen, Deutschland, Quelle: EV. luth. Kirche Henschleben/Vehra, Buch: Sterberegister, Seite: 349, Alte-Nr: I15 <15>

⊙ 1) 07.11.1724 ev Vehra, Sömmerda, Thüringen, Deutschland, Quelle: Ev.luth. Pfarramt Ringleben, Buch: Traubuch, Seite: 238, Lfd-Nr: 2, **Röse**, Eleonora Martha, * 30.09.1706 Ringleben, Erfurt, Thüringen, Deutschland, Quelle: Ev.luth. Pfarramt Ringleben, Buch: Taufregister 1640-1742, Seite: 105, Lfd-Nr: 14

-Taufregister Ringleben 1706

d. 30.9.1706 Jacob Rösen, Gerichtsschöpfen allhier u. dessen Eheweib, Sophien Magdalenen, eine Tochter geboren, get. 20.10. Eleonora Martha.

Stamm- und Nachfahrenliste Claus Schuchardt aus Schwerstedt, Krs. Sömmerda

Paten: 3. Herr Christoph Röse, p.t. designatus Pastor in Landgraffroda im fürstl. sächs. Ambt Ahlstädt., ≈ 02.10.1706 St. Bartolomäi ev Ringleben, Erfurt, Thüringen, Deutschland, Quelle: Ev.luth. Pfarramt Ringleben, Buch: Taufregister 1640-1742, Seite: 105, Lfd-Nr: 14

<Paten> 1. Hanß Paul Voigt, Inwohner allhier Eheweib Eleonor a Sophia, 2. Hans Dietrich .. Inwohner zu Riethnordhausen E heweib Anna Martha, 3. Hans Christoph Röse, Pastor Landgrafr oda, , † .05.1756 Vehra, Sömmerda, Thüringen, Deutschland, Quelle: EV. luth. Kirche Henschleben/Vehra, Buch: Sterberegister, Seite: 349, □ 14.05.1756 Vehra, Sömmerda, Thüringen, Deutschland, Quelle: EV. luth. Kirche Henschleben/Vehra, Buch: Sterberegister 1755-1798, Seite: 349

1) Ev. luth. Kirche Vehra

-Sterberegister 1719-1758, S. 349, Anno 1756, Nr. 8

Eleonora Martha Schuchardten, eine Frau von 49 Jahren 7 Mon. begraben, d. 14. May, Alte-Nr: I18 <18>

2.4 Schuchardt, Maria, * err. 25.10.1659 Schwerstedt, Sömmerda, Thüringen, Deutschland, † 22.06.1739 Schwerstedt, Sömmerda, Thüringen, Deutschland, Quelle: Ev. luth. Kirche Schwerstedt/Sömmerda, □ 22.06.1739 Schwerstedt, Sömmerda, Thüringen, Deutschland, Quelle: Ev. luth. Kirche Schwerstedt/Sömmerda

1) Ev. luth. Kirche St.Trinitatis Schwerstedt, Krs. Sömmerda,

-Sterberegister Schwerstedt 1739

Den 22. Jun. ist Frau Maria Schuchardtin, weyl. Bartel Schuchards hiesigen Innwohners relicta gestorben und den 24. begraben worden. Ihres Alters 78 Jahr 7 Monat, Alter: 28T.07M.79J, Alte-Nr: I6 <6>

Vater: Schuchardt, Claus (1.1), Alte-Nr: I1 <1>, Mutter: Catharina, Alte-Nr: I2 <2>

⊗ 1) 23.10.1676 St. Trinitatis evan Schwerstedt, Sömmerda, Thüringen, Deutschland, Quelle: Ev. luth. Kirche Schwerstedt/Sömmerda, Buch: Traubuch «61»

Schuchardt, Barthel, Fleischer, Meister, * err. .04.1652 Schwerstedt, Sömmerda, Thüringen, Deutschland, Quelle: Ev. luth. Kirche Schwerstedt/Sömmerda, ≈ Schwerstedt, Sömmerda, Thüringen, Deutschland, † 03.08.1728 Schwerstedt, Sömmerda, Thüringen, Deutschland, Quelle: Ev. luth. Kirche Schwerstedt/Sömmerda

1) Ev. luth. Kirche "St.Trinitatis" Schwerstedt, Krs. Sömmerda

-Sterberegister 1729

den 3. August ist Bartel Schuchardt gestorben und den 5. beerdigt worden, seines Alters 76 Jahr 4 Monath weniger 2 Tage, □ 05.08.1728 Schwerstedt, Sömmerda, Thüringen, Deutschland, Quelle: Ev. luth. Kirche Schwerstedt/Sömmerda, Buch: Sterberegister, Alter: 00T.04M.76J, Alte-Nr: I152 <152>

Vater: Schuchardt, Georg, Alte-Nr: I159 <159>, Mutter: Martha, Alte-Nr: I160 <160>

Historie der Ehefrau:

<Pate bei> Johann Philipp Grüning, get. 6.11.1707 Schwerstedt, Kr. Sömmerda - 3. Frau Maria M., Barthel Schuchardts Weib.

Historie des Ehemannes:

1) -Auszug aus Grundstückkauf 1711

Hans Schuchardt zu Vehra kauft Acker bei Schwerstedt, sein Beistand Barthel Schuchardt (dieser um 1688/90 Fleischermeister und Mitbeisitzer der.....zu Schwerstedt.

Kinder:

3.14 Schuchardt, Hans Lorenz, * err. .06.1679 Schwerstedt, Sömmerda, Thüringen, Deutschland, † .11.1680 Schwerstedt, Sömmerda, Thüringen, Deutschland, Quelle: Niemann, □ 19.11.1680 Schwerstedt, Sömmerda, Thüringen, Deutschland, Quelle: Niemann, Buch: Sterberegister, Alte-Nr: I153 <153>

3.15 Schuchardt, Anna Catharina, * err. 10.12.1681 Schwerstedt, Sömmerda, Thüringen, Deutschland, ≈ Schwerstedt, Sömmerda, Thüringen, Deutschland, † 10.03.1719 Kindbett Schwerstedt, Sömmerda, Thüringen, Deutschland, Quelle: Ev.luth. Pfarramt Gebesee, Buch: Sterberegister, □ 17.03.1719 Schwerstedt, Sömmerda, Thüringen, Deutschland, Quelle: Ev.luth. Pfarramt Gebesee, Buch: Sterberegister, , Alte-Nr: I155 <155>

*⊗ 1) 10.11.1704 St. Trinitatis evan Schwerstedt, Sömmerda, Thüringen, Deutschland, Quelle: Niemann, Buch: Traubuch, Schacke, Hanß Heinrich, Adjuvante des Chorus Musici, * err. 04.06.1679 Bruchstedt, , Thüringen, Deutschland, † 04.06.1758 Schwerstedt, Sömmerda, Thüringen, Deutschland, Quelle: Ev.luth. Pfarramt Gebesee, Buch: Sterberegister, □ 04.06.1758 Schwerstedt, Sömmerda, Thüringen, Deutschland, Quelle: Ev.luth. Pfarramt Gebesee, Buch: Sterberegister, Alte-Nr: I158 <158>*

3.16 Schuchardt, Barbara Catharina, * err. 09.04.1686 Schwerstedt, Sömmerda, Thüringen, Deutschland, ≈ Schwerstedt, Sömmerda, Thüringen, Deutschland, † .05.1701 Schwerstedt, Sömmerda, Thüringen, Deutschland, Quelle: Niemann, □ 01.05.1701 Schwerstedt, Sömmerda, Thüringen, Deutschland, Quelle: Niemann, Buch: Sterberegister, Alte-Nr: I154 <154>

3.17 Schuchardt, Hans Tobias, * .03.1692 Schwerstedt, Sömmerda, Thüringen, Deutschland, Quelle: Niemann, ≈ 04.03.1692 St. Trinitatis ev Schwerstedt, Sömmerda, Thüringen, Deutschland, Quelle: Niemann, Buch: Taufbuch, Alte-Nr: I156 <156>

3. Generation

Stamm- und Nachfahrenliste Claus Schuchardt aus Schwerstedt, Krs. Sömmerda

3.11 Schuchardt, Dorothea Sabina, * .06.1693 Vehra, Sömmerda, Thüringen, Deutschland, Quelle: EV. luth.

Kirche Henschleben/Vehra

-Taufregister Vehra-Henschleben1693

get. 11.6. Dorothea Sabina, Hanß Schucharts Töchterlein,

Gevattern: 1. Fr. Dorothea Catharina Pa...(storis ?)..uxor, 2. Fr. Sabina, Berndt Surbers uxor, 3. H. Johann Matthia Holzhey, Organisten zu Vehra., ≈ 11.06.1693 ev Vehra, Sömmerda, Thüringen, Deutschland, Quelle: EV. luth. Kirche

Henschleben/Vehra, Buch: Taufbuch

<Paten> 1. Fr. Dorothea Catharina, Pastoris uxor, 2. Fr. Sab ina, Berndt Surbers uxor, 3. H. Johann Matthias Holzhey, Or ganisten zu Vehra., † 17.02.1715 Vehra, Sömmerda, Thüringen, Deutschland, Quelle: EV. luth. Kirche Henschleben/Vehra, Buch: Sterberegister, Seite: 211, Alter: 00T.08M.21J, Alte-Nr: I13 <13>

Vater: **Schuchardt**, Hanß (2.3), Alte-Nr: I5 <5>, Mutter: **Rothardt**, Martha Catharina, Alte-Nr: I11 <11>

⊗ 1) 23.01.1714 evan Henschleben, Sömmerda, Thüringen, Deutschland, Quelle: Ev.luth. Pfarramt Henschleben/Vehra, Buch: Traubuch «4»

Surber, Johannes Sebastian, ≈ 21.09.1683 ev Henschleben, Sömmerda, Thüringen, Deutschland, Quelle: Ev.luth.

Pfarramt Henschleben/Vehra, Buch: Taufregister

1) Ev. luth. Kirche Vehra/Henschleben,

-Bapstisti Anno 1683, S. 111,

Johannes Sebastian, Bernd Surbers Söhnlein getauft.

<Paten> M. Hanß Sorber, Schuster in Straußfurt, Bastian ...? juv., et J. Martha Catharina Rothardtin, d. 21. 7br., <61799>

Vater: **Surber**, Bernd <61798>, Mutter: **Wilden**, Sabina <61800>

3.12 Schuchardt, Heleonora Catharina, * .11.1695 Vehra, Sömmerda, Thüringen, Deutschland, Quelle: EV. luth.

Kirche Henschleben/Vehra, Buch: Taufbuch

-Taufregister Vehra-Henschleben 1695,

d. 7.11. Heleonora Catharina, Hanß Schocharchts Töchterlein g etauft.

Paten: 1. J. Helenora Magdalena von Dachröden, 2. Fr. Catharina, Göрге Rosenburgs uxor, 3. H. Herman Haumann, Verwalter zu Straußfurth., ≈ 07.11.1695 ev Vehra, Sömmerda, Thüringen, Deutschland, Quelle: EV. luth. Kirche

Henschleben/Vehra, Buch: Taufbuch

<Paten>Heleonora Magdalena von Dachröden, Fr. Catharina Rosenberg, Herm. Hausmann, Straußfurt., † 03.07.1722 Vehra, Sömmerda, Thüringen, Deutschland, Quelle: EV. luth. Kirche Henschleben/Vehra, Buch: Sterberegister 1719-1758, Seite: 230, □ 03.07.1722 Vehra, Sömmerda, Thüringen, Deutschland, Quelle: EV. luth. Kirche Henschleben/Vehra, Buch: Sterberegister 1719-1758, Seite: 230

1) Ev. luth. Kirche Vehra,

-Sterberegister 1719-1758, S. 230, Anno 1722

Eleonora Catharina Rödigerin, eine Frau von 26. Jahren begraben, d. 3. Juli, Alter: 00T.08M.26J, Alte-Nr: I14 <14>

Vater: **Schuchardt**, Hanß (2.3), Alte-Nr: I5 <5>, Mutter: **Rothardt**, Martha Catharina, Alte-Nr: I11 <11>

⊗ 1) 08.11.1718 evan Henschleben, Sömmerda, Thüringen, Deutschland, Quelle: EV. luth. Kirche Henschleben/Vehra, Buch: Traubuch «5»

Rödiger, Johann Philipp, Vormundschaftsverwandter, Fleischhauermeister, * 12.01.1694 Henschleben,

Sömmerda, Thüringen, Deutschland, Quelle: EV. luth. Kirche Henschleben/Vehra, † 17.12.1754 Henschleben,

Sömmerda, Thüringen, Deutschland, Quelle: EV. luth. Kirche Henschleben/Vehra, Alter: 05T.11M.60J, Alte-Nr: I17 <17>

Vater: **Rödiger**, Bastian Martin, Alte-Nr: I2179 <2178>, Mutter: **Grimm**, Martha Catharina, Alte-Nr: I2178 <2177>

Historie des Ehemannes:

1) Ev. luth. Kirche St.Trinitatis Schwerstedt, Kr. Sömmerda:

-Auszug aus dem Trauregister Okt. 1727 S. 79 Nr. 5

den 28. dieses ist Meister Johann Philipp Rödiger, Inwohner u. Fleischer in Henschleben, ein Wittwer mit Jungfer Anna Magdalena Haunin, Adam Melchior Hauns hiesigen Inwohners und Vormundschaftsverwandten eheleibl. Tochter nach vorherge gan gener dreymaliger Proclamation in Henschleben copuliert worden.

Kinder:

4.15 Rödiger, Dorothea Catherina, * .12.1719 Vehra, Sömmerda, Thüringen, Deutschland, Quelle: Niemann,

Buch: Taufbuch, ≈ 01.12.1719 ev Vehra, Sömmerda, Thüringen, Deutschland, Quelle: Niemann, Buch: Taufbuch, †

23.03.1745 Schwerstedt, Sömmerda, Thüringen, Deutschland, Quelle: Ev.luth. Pfarramt Gebesee, Buch:

Sterberegister, □ 26.03.1745 Schwerstedt, Sömmerda, Thüringen, Deutschland, Quelle: Ev.luth. Pfarramt Gebesee,

Buch: Sterberegister,171 ,5, Alte-Nr: I7831 <7828>

⊗ 1) 30.10.1742 St. Trinitatis ev Schwerstedt, Sömmerda, Thüringen, Deutschland, Quelle: Ev.luth. Pfarramt

Gebesee, Buch: Traubuch, Seite: 118, Lfd-Nr: 6, **Haun**, Johann Valentin, * 20.02.1715 Schwerstedt, Sömmerda,

Thüringen, Deutschland, Quelle: Ev.luth. Pfarramt Gebesee, Buch: Geburts- und Taufregister, Seite: 156, Lfd-Nr: 3, ≈ 22.02.1715 St. Trinitatis evan Schwerstedt, Sömmerda, Thüringen, Deutschland, Quelle: Ev.luth. Pfarramt

Stamm- und Nachfahrenliste Claus Schuchardt aus Schwerstedt, Krs. Sömmerda

Gebesee, Buch: Geburts- und Taufregister, Seite: 156, Lfd-Nr: 3

<Paten> 1. Hanss Bernhardt Saltzmann, jetziger Einbürger, Vormundschaftsverwandten und Syndicus auch Landmeister, 2. Hanss Valentin Brauer, weyl. Valentin Brauers hinterlassene derzeit Peter Grünings christl. Sohn und

3. Frau Maria Catharina, H. Heinrich Christoph ... hiesigen Schuldieners und Organists Eheweib., † 06.11.1772 Schwerstedt, Sömmerda, Thüringen, Deutschland, Quelle: Ev.luth. Pfarramt Gebesee, Buch: Sterberegister, Seite: 224, Lfd-Nr: 4, □ 06.11.1772 Schwerstedt, Sömmerda, Thüringen, Deutschland, Quelle: Ev.luth. Pfarramt Gebesee, Buch: Geburts- und Taufregister, Seite: 222, Lfd-Nr: 4, Alte-Nr: I7820 <7817>

4.16 Rödiger, Hermann Nicol, * .06.1722 Henschleben, Sömmerda, Thüringen, Deutschland, Quelle: Niemann, Buch: Taufbuch, „, ≈ 02.06.1722 ev Henschleben, Sömmerda, Thüringen, Deutschland, Quelle: Ev.luth. Pfarramt Gebesee, Buch: Taufbuch, † 27.01.1776 Schwerstedt, Sömmerda, Thüringen, Deutschland, Quelle: Ev.luth. Pfarramt Gebesee, Buch: Sterberegister, 227, 11, Alte-Nr: I8610 <8607>

⊗ 1) 24.07.1752 ev Henschleben, Sömmerda, Thüringen, Deutschland, Quelle: Ev.luth. Pfarramt Gebesee, Buch: Traubuch, **Lange**, Martha Maria, * um 1727 Schwerstedt, Sömmerda, Thüringen, Deutschland, Quelle: Ev.luth. Pfarramt Gebesee, ≈ Schwerstedt, Sömmerda, Thüringen, Deutschland, Quelle: Ev.luth. Pfarramt Gebesee, † 27.12.1775 Schwerstedt, Sömmerda, Thüringen, Deutschland, Quelle: Ev.luth. Pfarramt Gebesee, Buch: Sterberegister, Seite: 227, Lfd-Nr: 10, Alte-Nr: I18524 <18519>

3.13 Schuchardt, Johann Philipp, Gerichtsschöppe, Anspanner, * .10.1699 Vehra, Sömmerda, Thüringen, Deutschland, Quelle: EV. luth. Kirche Henschleben/Vehra, Buch: Taufbuch, Seite: 173, Lfd-Nr: 1

-Taufregister Vehra-Henschleben 1699 Seite 173 Nr. 1,

Baptizati

Johannes Philippus, Hanß Schocharchts Söhnlein getauft,

die Pathen waren: Hanß Heinrich Kestner, Görg Philipp Finold und Fr. Elisabeth, Hanß Wollens, Pachter Zu Vehra uxor, d. 11. 8br., ≈ 11.10.1699 ev Vehra, Sömmerda, Thüringen, Deutschland, Quelle: EV. luth. Kirche Henschleben/Vehra, Buch: Traubuch, Seite: 173, Lfd-Nr: 1

<Paten> Hans Heinrich Kestner, Georg Philipp Fienold, Fr. Elisabeth, H. Hans Wollens, Pächter zu Vehra uxor., † .05.1756 Vehra, Sömmerda, Thüringen, Deutschland, Quelle: EV. luth. Kirche Henschleben/Vehra, Buch: Sterberegister, Seite: 349, □ 16.05.1756 Vehra, Sömmerda, Thüringen, Deutschland, Quelle: EV. luth. Kirche Henschleben/Vehra, Buch: Sterberegister, Seite: 349

1) Ev. luth. Kirche Vehra

-Sterberegister Vehra-Henschleben 1756, S. 349, Nr. 9

Johann Philipp Schuchardt, ein Mann von 56 Jahre 7 Monate begraben d. 16. Maj, Alter: 00T.07M.56J, Alte-Nr: I15 <15>

Vater: **Schuchardt**, Hanß (2.3), Alte-Nr: I5 <5>, Mutter: **Rothardt**, Martha Catharina, Alte-Nr: I11 <11>

⊗ 1) 07.11.1724 ev Vehra, Sömmerda, Thüringen, Deutschland, Quelle: Ev.luth. Pfarramt Ringleben, Buch: Traubuch, Seite: 238, Lfd-Nr: 2 «6»

Röse, Eleonora Martha, * 30.09.1706 Ringleben, Erfurt, Thüringen, Deutschland, Quelle: Ev.luth. Pfarramt Ringleben, Buch: Taufregister 1640-1742, Seite: 105, Lfd-Nr: 14

-Taufregister Ringleben 1706

d. 30.9.1706 Jacob Rösen, Gerichtsschöpfen allhier u. dessen Eheweib, Sophien Magdalenen, eine Tochter geboren, get. 20.10. Eleonora Martha.

Paten: 3. Herr Christoph Röse, p.t. designatus Pastor in Landgraffroda im fürstl. sächs. Ambt Ahlstädt., ≈ 02.10.1706 St. Bartolomäi ev Ringleben, Erfurt, Thüringen, Deutschland, Quelle: Ev.luth. Pfarramt Ringleben, Buch: Taufregister 1640-1742, Seite: 105, Lfd-Nr: 14

<Paten> 1. Hanß Paul Voigt, Inwohner allhier Eheweib Eleonora Sophia, 2. Hans Dietrich .. Inwohner zu Riethnordhausen Eheweib Anna Martha, 3. Hans Christoph Röse, Pastor Landgrafroda., † .05.1756 Vehra, Sömmerda, Thüringen, Deutschland, Quelle: EV. luth. Kirche Henschleben/Vehra, Buch: Sterberegister, Seite: 349, □ 14.05.1756 Vehra, Sömmerda, Thüringen, Deutschland, Quelle: EV. luth. Kirche Henschleben/Vehra, Buch: Sterberegister 1755-1798, Seite: 349

1) Ev. luth. Kirche Vehra

-Sterberegister 1719-1758, S. 349, Anno 1756, Nr. 8

Eleonora Martha Schuchardten, eine Frau von 49 Jahren 7 Mon. begraben, d. 14. May, Alter: 00T.08M.49J, Alte-Nr: I18 <18>

Vater: **Röse**, Jacobus, Alte-Nr: I1481 <1480>, Mutter: **Voigt**, Sophie Magdalena, Alte-Nr: I1483 <1482>

Kinder:

4.17 Schuchardt, Dorothea Catharina, * .01.1726 Vehra, Sömmerda, Thüringen, Deutschland, Quelle: EV. luth. Kirche Henschleben/Vehra, Buch: Taufbuch, ≈ 01.01.1726 ev Vehra, Sömmerda, Thüringen, Deutschland, Quelle: EV. luth. Kirche Henschleben/Vehra, Buch: Taufbuch, † .07.1726 Vehra, Sömmerda, Thüringen, Deutschland, Quelle: EV. luth. Kirche Henschleben/Vehra, □ 04.07.1726 Vehra, Sömmerda, Thüringen, Deutschland, Quelle: EV. luth. Kirche Henschleben/Vehra, Buch: Sterberegister, Alte-Nr: I19 <19>

4.18 Schuchardt, Christiane Maria, * .04.1727 Vehra, Sömmerda, Thüringen, Deutschland, Quelle: EV. luth.

Stamm- und Nachfahrenliste Claus Schuchardt aus Schwerstedt, Krs. Sömmerda

Kirche Henschleben/Vehra, Buch: Taufbuch, ≈ 29.04.1727 ev Vehra, Sömmerda, Thüringen, Deutschland, Quelle: EV. luth. Kirche Henschleben/Vehra, Buch: Taufbuch, † .05.1727 Vehra, Sömmerda, Thüringen, Deutschland, Quelle: EV. luth. Kirche Henschleben/Vehra, □ 04.05.1727 Vehra, Sömmerda, Thüringen, Deutschland, Quelle: EV. luth. Kirche Henschleben/Vehra, Buch: Sterberegister, Alte-Nr: I20 <20>

4.19 Schuchardt, Anna Maria Louisa, * .04.1728 Vehra, Sömmerda, Thüringen, Deutschland, Quelle: EV. luth. Kirche Henschleben/Vehra, Buch: Taufbuch, ≈ 06.04.1728 ev Vehra, Sömmerda, Thüringen, Deutschland, Quelle: EV. luth. Kirche Henschleben/Vehra, Buch: Taufbuch, † 24.11.1809 Vehra, Sömmerda, Thüringen, Deutschland, Quelle: EV. luth. Kirche Henschleben/Vehra, Alte-Nr: I21 <21>

⊗ 1) 16.06.1750 ev Vehra, Sömmerda, Thüringen, Deutschland, Quelle: EV. luth. Kirche Henschleben/Vehra, Buch: Traubuch, **Netz**, Heinrich Philipp, Schankwirt, * .05.1719 Vehra, Sömmerda, Thüringen, Deutschland, Quelle: Niemann, Buch: Taufbuch, ≈ 29.05.1719 ev Vehra, Sömmerda, Thüringen, Deutschland, Quelle: Niemann, Buch: Taufbuch

<Paten> *Juv. Hanss Philipp Schuchardt*; † 05.08.1792 Vehra, Sömmerda, Thüringen, Deutschland, Quelle: Göcker Wolfgang, Alte-Nr: I26 <26>

4.20 Schuchardt, Samuel Gottfried, Anspanner, * .07.1734 Vehra, Sömmerda, Thüringen, Deutschland, Quelle: EV. luth. Kirche Henschleben/Vehra, Buch: Taufbuch, ≈ 29.07.1734 ev Vehra, Sömmerda, Thüringen, Deutschland, Quelle: EV. luth. Kirche Henschleben/Vehra, Buch: Taufbuch, Seite: 276, Lfd-Nr: 3, † 02.10.1813 Vehra, Sömmerda, Thüringen, Deutschland, Quelle: EV. luth. Kirche Henschleben/Vehra, Buch: Sterberegister 1799-1839, □ Henschleben, Sömmerda, Thüringen, Deutschland, Quelle: EV. luth. Kirche Henschleben/Vehra, Alte-Nr: I22 <22>

⊗ 1) 11.07.1763 evan Vehra, Sömmerda, Thüringen, Deutschland, Quelle: EV. luth. Kirche Henschleben/Vehra, Buch: Traubuch 1755-1798, **Fienhold**, **Finhold**, Johanna Louise, * 06.02.1743 Vehra, Sömmerda, Thüringen, Deutschland, Quelle: EV. luth. Kirche Henschleben/Vehra, ≈ 08.02.1743 evan Vehra, Sömmerda, Thüringen, Deutschland, Quelle: EV. luth. Kirche Henschleben/Vehra, † 09.02.1824 Vehra, Sömmerda, Thüringen, Deutschland, Quelle: EV. luth. Kirche Henschleben/Vehra, Buch: Sterberegister 1799-1839

-Sterberegister Vehra 1799-1839

d. 9.2.1824 Johanne Louise Schuchardt geb. Fienhold, Witwe des Samuel Gottfried Schuchardt, weiland Anspanner in Vehra. Hinterläßt 4 Kinder, 2 Söhne ein Tochter. Von dem einen Sohn ist es ungewiß ob er noch am Leben, da er nach seinem Weggang in die Fremde nichts mehr von sich hören lassen., □ Henschleben, Sömmerda, Thüringen, Deutschland, Quelle: EV. luth. Kirche Henschleben/Vehra, Alte-Nr: I27 <27>

4.21 Schuchardt, Dorothea Maria, * .10.1738 Vehra, Sömmerda, Thüringen, Deutschland, Quelle: EV. luth. Kirche Henschleben/Vehra, Buch: Taufbuch, ≈ 08.10.1738 ev Vehra, Sömmerda, Thüringen, Deutschland, Quelle: EV. luth. Kirche Henschleben/Vehra, Buch: Taufbuch, † .10.1743 Vehra, Sömmerda, Thüringen, Deutschland, Quelle: EV. luth. Kirche Henschleben/Vehra, □ 13.10.1743 Vehra, Sömmerda, Thüringen, Deutschland, Quelle: EV. luth. Kirche Henschleben/Vehra, Buch: Sterberegister, Alte-Nr: I23 <23>

4.22 Schuchardt, Volckmar Bernhard, * .04.1745 Vehra, Sömmerda, Thüringen, Deutschland, Quelle: EV. luth. Kirche Henschleben/Vehra, Buch: Taufbuch, ≈ 11.04.1745 ev Vehra, Sömmerda, Thüringen, Deutschland, Quelle: EV. luth. Kirche Henschleben/Vehra, Buch: Taufbuch, † .08.1746 Vehra, Sömmerda, Thüringen, Deutschland, Quelle: EV. luth. Kirche Henschleben/Vehra, Buch: Sterberegister 1719-1758, Seite: 324, □ 07.08.1746 Vehra, Sömmerda, Thüringen, Deutschland, Quelle: EV. luth. Kirche Henschleben/Vehra, Buch: Sterberegister, Seite: 324, Alte-Nr: I24 <24>

4.23 Schuchardt, Johann Bernhardt, Mitnachbar, * .07.1748 Vehra, Sömmerda, Thüringen, Deutschland, Quelle: EV. luth. Kirche Henschleben/Vehra, Buch: Taufbuch, Seite: 327, ≈ 01.07.1748 ev Vehra, Sömmerda, Thüringen, Deutschland, Quelle: EV. luth. Kirche Henschleben/Vehra, Buch: Geburts- und Taufregister, Seite: 327, † 22.12.1823 Altersschwäche Ringleben, Erfurt, Thüringen, Deutschland, Quelle: Ev.luth. Pfarramt Ringleben, Buch: Sterberegister, Seite: 443, Lfd-Nr: 17, □ 24.12.1823 Ringleben, Erfurt, Thüringen, Deutschland, Quelle: Ev.luth. Pfarramt Ringleben, Buch: Sterberegister, Seite: 443, Lfd-Nr: 17, Alte-Nr: I25 <25>

⊗ 1) 28.01.1777 ev Ringleben, Erfurt, Thüringen, Deutschland, Quelle: Ev.luth. Pfarramt Ringleben, Buch: Traubuch, **Bergmann**, Justina Magdalena, * 10.07.1751 Ringleben, Erfurt, Thüringen, Deutschland, Quelle: Ev.luth. Pfarramt Ringleben, Buch: Taufregister 1742-1798

1) *Ev. luth. Kirche St. Bartholomäi Ringleben/Erf., -Taufregister 1742-1798,*

d. 10.7. geboren Justina Magdalena, Ernst Conrad Bergmanns allhier Töchterlein, get. 11.7.

Paten 2 aus Andisleben,, ≈ 11.07.1751 St. Bartolomäi ev Ringleben, Erfurt, Thüringen, Deutschland, Quelle: Ev.luth. Pfarramt Ringleben, Buch: Taufregister 1742-1798

<Paten> 1. *Johann David Jacobi, Bader Andisleben, 2. Fr. Sus anne Longius, Christian Longisu Mitnachbar in Andisleben Ehe weib, 3. Fr. Martha Magdalena, Johann Wilhelm Seemanns allhi er Eheweib.*, † 28.10.1820 Ringleben, Erfurt, Thüringen, Deutschland, Quelle: Ev.luth. Pfarramt Ringleben, Buch: Sterberegister, Seite: 433, Lfd-Nr: 10

-Sterberegister Ringleben Jg. 1820, Seite 433 Nr. 1c

Anno 1820 den 28 ten November Frau Maria Magdalena Justina Schuchardtin geb. Bergmann von Andisleben, des hiesigen Einwohnern und Mitnachbars Johann Bernhardt Schuchardts Ehefrau, starb den 28 ten November und wurde den 30 ten Abends in der Stille beerdigt, Alter: 67 Jahre., □ 30.10.1820 Ringleben, Erfurt, Thüringen,

Stamm- und Nachfahrenliste Claus Schuchardt aus Schwerstedt, Krs. Sömmerda

Deutschland, Quelle: Ev.luth. Pfarramt Ringleben, Buch: Sterberegister, Seite: 433, Lfd-Nr: 1, Alte-Nr: I77 <77>

3.15 Schuchardt, Anna Catharina, * err. 10.12.1681 Schwerstedt, Sömmerda, Thüringen, Deutschland, ≈ Schwerstedt, Sömmerda, Thüringen, Deutschland, † 10.03.1719 Kindbett Schwerstedt, Sömmerda, Thüringen, Deutschland, Quelle: Ev.luth. Pfarramt Gebesee, Buch: Sterberegister, □ 17.03.1719 Schwerstedt, Sömmerda, Thüringen, Deutschland, Quelle: Ev.luth. Pfarramt Gebesee, Buch: Sterberegister, , Alter: 00T.03M.37J, Alte-Nr: I155 <155>

Vater: **Schuchardt**, Barthel, Alte-Nr: I152 <152>, Mutter: **Schuchardt**, Maria (2.4), Alte-Nr: I6 <6>

⊗ 1) 10.11.1704 St. Trinitatis evan Schwerstedt, Sömmerda, Thüringen, Deutschland, Quelle: Niemann, Buch: Traubuch «62»

Schacke, Hanß Heinrich, Adjuvante des Chorus Musici, * err. 04.06.1679 Bruchstedt, , Thüringen, Deutschland, † 04.06.1758 Schwerstedt, Sömmerda, Thüringen, Deutschland, Quelle: Ev.luth. Pfarramt Gebesee, Buch: Sterberegister, □ 04.06.1758 Schwerstedt, Sömmerda, Thüringen, Deutschland, Quelle: Ev.luth. Pfarramt Gebesee, Buch: Sterberegister, Alter: 79J, Alte-Nr: I158 <158>

Vater: **Schacke**, Hanß, Alte-Nr: I18826 <18821>

Historie der Ehefrau:

1) *Niemann, Alexander, Weimar, ; KB-Auszüge PFA Gangloffsömm ern mit Schwerstedt: P. 8.2.1698 Jfr. Anna Cath., Mstr. Barthel Schuchardts Tochter.*

-getr. 10.11.1704 Hanß Henrich Schacke, weil., Hanß Schackes in Bruchstedt Sohn und Jfr. Anna Catharina, Mstr. Barthel Schuchardts allhier Tochter.

2) *Werner, Joachim, Gebesee/Erfurt; KB-Auszüge St.Trinitatis Schwerstedt, Kr. Sömmerda;*

-Auszug aus dem Trauregister Nov. 1704

Den 10. ejusden Hanß Heinrich Schacke juvene, weyland Hans Schackens in Bruchstedt Sohn und Jungfer Anna Catharina, Meister Bartel Schuchardts allhier Tochter.

-Auszug aus dem Sterberegister März 1719

Den 10. dieses früh ist Frau Anna Catharina Schackin, Hanß Heinrich Schacks Eheweib, nach gnädiger Entbindung u. geb. Zwillinge ein Söhnlein und Töchterlein, welches letztere todt auf die Welt kommen, gestorben und beyde den 17. begraben

Historie des Ehemannes:

1) *Niemann, Alexander, Weimar, KB-Auszüge PFA Gangloffsömmern mit Schwerstedt:*

-getr. 10.11.1704 Hanß Henrich Schacke, weil., Hanß Schackes in Bruchstedt Sohn und

Jfr. Anna Catharina, Mstr. Barthel Schuchardts allhier Tochter.

2) *Werner, Joachim, Gebesee/Erfurt; KB-Auszüge St.Trinitatis Schwerstedt, Kr. Sömmerda;*

-Auszug aus dem Trauregister Nov. 1704

Den 10. ejusden Hanß Heinrich Schacke juvene, weyland Hans Schackens in Bruchstedt Sohn und Jungfer Anna Catharina, Meister Bartel Schuchardts allhier Tochter.

-Auszug aus dem Sterberegister von 1758:

Den 4. huj. ist Hanss Heinrich Schacke, Adjuvante des chori musici alhier, nachdem er in den - seines Hauses tod gefunde wurde mit einer Leichen Predigt begraben worden alt 79.

Kinder:

4.24 Schacke, Catharina Elisabetha, * 06.01.1709 Schwerstedt, Sömmerda, Thüringen, Deutschland, Quelle: Ev.luth. Pfarramt Gebesee, † 22.03.1713 Schwerstedt, Sömmerda, Thüringen, Deutschland, Quelle: Ev.luth. Pfarramt Gebesee, Buch: Sterberegister, Alte-Nr: I9701 <9698>

4.25 Schacke, Johann Heinrich, Adjuvante des Chorus Musici, * 24.03.1714 Schwerstedt, Sömmerda, Thüringen, Deutschland, Quelle: Ev.luth. Pfarramt Gebesee, Buch: Taufbuch, ≈ 26.03.1714 St. Trinitatis evan Schwerstedt, Sömmerda, Thüringen, Deutschland, Quelle: Ev.luth. Pfarramt Gebesee, Buch: Taufbuch, † vor .05.1771, Quelle: Ev.luth. Pfarramt Gebesee, Alte-Nr: I9700 <9697>

⊗ 1) 17.11.1738 St. Trinitatis ev Schwerstedt, Sömmerda, Thüringen, Deutschland, Quelle: Ev.luth. Pfarramt Gebesee, Buch: Traubuch, **Pflug**, Anna Maria, * 01.06.1719 Schwerstedt, Sömmerda, Thüringen, Deutschland, Quelle: Ev.luth. Pfarramt Gebesee, ≈ 03.06.1719 St. Trinitatis evan Schwerstedt, Sömmerda, Thüringen, Deutschland, Quelle: Ev.luth. Pfarramt Gebesee, Buch: Geburts- und Taufregister

<Patn> 1. H. Johann Adam Schötsack, ein Gothaer Gesell, Meister Thomas Schötsacks hiesigen Braumeisters Sohn, 2. Frau Anna Maria, Christoph Andreas Schellhardts Eheweib, 3. Jungfer Anna Maria, H. Johann George Rückers hiesigen Schulden ers Tochter., † 03.05.1771 Schwerstedt, Sömmerda, Thüringen, Deutschland, Quelle: Ev.luth. Pfarramt Gebesee, Buch: Sterberegister, □ 03.05.1771 Schwerstedt, Sömmerda, Thüringen, Deutschland, Quelle: Ev.luth. Pfarramt Gebesee, Buch: Sterberegister, Alte-Nr: I9704 <9701>

4.26 Schacke, Johann Bernhardt, * 09.03.1719 Zwillinge Schwerstedt, Sömmerda, Thüringen, Deutschland,

Stamm- und Nachfahrenliste Claus Schuchardt aus Schwerstedt, Krs. Sömmerda

Quelle: Ev.luth. Pfarramt Gebesee, Alte-Nr: I9702 <9699>

4.27 Schacke, N.N., * 09.03.1719 Zwillinge Schwerstedt, Sömmerda, Thüringen, Deutschland, Quelle: Ev.luth. Pfarramt Gebesee, † 10.03.1719 Schwerstedt, Sömmerda, Thüringen, Deutschland, Quelle: Ev.luth. Pfarramt Gebesee, Alte-Nr: I9703 <9700>

4. Generation

4.19 Schuchardt, Anna Maria Louisa, * .04.1728 Vehra, Sömmerda, Thüringen, Deutschland, Quelle: EV. luth. Kirche Henschleben/Vehra, Buch: Taufbuch

-Taufregister Vehra-Henschleben 1728

d. 6.4.1728 Anna Maria Louisa, Tochter des Hanß Philipp Schuchardt getauft., ≈ 06.04.1728 ev Vehra, Sömmerda, Thüringen, Deutschland, Quelle: EV. luth. Kirche Henschleben/Vehra, Buch: Taufbuch

<Paten> 1. die hochedelgebohrne Fr. Anna Maria Meuerin, des wohlseel. Herrn Raths u. Oberamtsmanns Meurers weil. uff Veh ra und Henschleben Erb- und Gerichtsherrn Fr. Wwe., 2. die hochedelgeb. Fr. Anna Catharina Louisa, des ten. comissions Raths u. Amtsmanns Herrn Tipkens zu Ringleben Fr. gemahlen, 3. Herr Ludewig Heinrich Fiedler., † 24.11.1809 Vehra, Sömmerda, Thüringen, Deutschland, Quelle: EV. luth. Kirche Henschleben/Vehra, Alter: 00T.07M.81J, Alte-Nr: I21 <21>

Vater: **Schuchardt**, Johann Philipp (3.13), Alte-Nr: I15 <15>, Mutter: **Röse**, Eleonora Martha, Alte-Nr: I18 <18>
⊙ 1) 16.06.1750 ev Vehra, Sömmerda, Thüringen, Deutschland, Quelle: EV. luth. Kirche Henschleben/Vehra, Buch: Traubuch <7>

Netz, Heinrich Philipp, Schankwirt, * .05.1719 Vehra, Sömmerda, Thüringen, Deutschland, Quelle: Niemann, Buch: Taufbuch, ≈ 29.05.1719 ev Vehra, Sömmerda, Thüringen, Deutschland, Quelle: Niemann, Buch: Taufbuch

<Paten> Juv. Hanss Philipp Schuchardt;, † 05.08.1792 Vehra, Sömmerda, Thüringen, Deutschland, Quelle: Göcker Wolfgang, Alter: 00T.03M.73J, Alte-Nr: I26 <26>

Vater: **Netz**, Johann Christoph, Alte-Nr: I8592 <8589>, Mutter: **Surber**, Anna Sabina, Alte-Nr: I18521 <18516>

Historie der Ehefrau:

<Paten>

NB: Taufpatin Anna Maria, Ehefrau des Ernst Friedrich Meurer, königl.-polnischer und kurfürstl.-sächsischer Rat und Oberamtmann des Thüringisschen Kreises in Tennstedt sowie Gutsbesitzer in Vehra und Henschleben, geb. Zeumer
<Pate bei> Vehra 9.1.1800 Johann Sylvester Wilhelm Netz, So. d. Johann Wilhelm N. - Anna Maria Louise Netzin geb. Schuchardt, weil. Heinrich Philipp Netzens hinterlassene Witwe.

Historie des Ehemannes:

1) Niemann, Alexander, Weimar; KB-Auszüge Vehra, KB ab 1642:

-Pate bei Heinr. Phil., Hanß Christoph Netzens So. 29.5.1719

Juv. Hanß Philipp Schuchardt

-getr. 16.6.1750 Heinrich Philipp Netz, Juv., Joh. Christoph Netzens Sohn, u. Jfr. Anna Maria Louisa Schuchardten.

2) Göcker, Wolfgang Ahlen, Mendelssohnweg 3; ALU 2069 -

Az 88 Netz, Heinrich Philipp, Schankwirt, geb. um 1725, gest. nach 1754, getr. Vehra 16.6.1750 Anna Luise Maria Schuchardt.

geboren Vehra 29.05.1719 Netz, Heinrich Philipp,

getraut Vehra 16.06.1750 Netz, Heinrich Philipp, Schankwirt, und Schuchardt, Anna Maria Louisa.

gestorben Vehra 05.08.1792 Netz, Heinrich Philipp, Schankwirt.

Kinder:

5.12 Netz, Johann Friedrich, * 20.07.1751 Vehra, Sömmerda, Thüringen, Deutschland, Quelle: Weiss Wolfgang, Alte-Nr: I25943 <25942>

5.13 Netz, Johann Wilhelm, Anspanner, Schankwirt, * 25.01.1753 Vehra, Sömmerda, Thüringen, Deutschland, Quelle: Göcker Wolfgang, † 07.08.1838 Vehra, Sömmerda, Thüringen, Deutschland, Quelle: Göcker Wolfgang, Alte-Nr: I8476 <8473>

⊙ 1) 14.02.1790 ev Vehra, Sömmerda, Thüringen, Deutschland, Quelle: Göcker Wolfgang, **Rödiger**, Anna Elisabeth, * 05.11.1764 Vehra, Sömmerda, Thüringen, Deutschland, Quelle: Göcker Wolfgang, † 26.09.1828 Vehra, Sömmerda, Thüringen, Deutschland, Quelle: Göcker Wolfgang, Alte-Nr: I7803 <7800>

5.14 Netz, Friedemann Jacob, * 28.11.1755 Vehra, Sömmerda, Thüringen, Deutschland, Quelle: Weiss Wolfgang, □ 24.10.1789 Henschleben, Sömmerda, Thüringen, Deutschland, Quelle: Familienforschung Rückbeil, Buch: Sterberegister, Seite: 488, Alte-Nr: I25944 <25943>

5.15 Netz, Anna Rosina, * 11.09.1758 Vehra, Sömmerda, Thüringen, Deutschland, Quelle: Göcker Wolfgang, Alte-Nr: I25950 <25949>

⊙ 1) 22.04.1782 evan Henschleben, Sömmerda, Thüringen, Deutschland, Quelle: Familienforschung Rückbeil, Buch: Traubuch, **Saal**, Johann Christian, Alte-Nr: I30503 <30502>

5.16 Netz, Adam Bernhardt, * 02.11.1762 Vehra, Sömmerda, Thüringen, Deutschland, Quelle: Göcker Wolfgang, Alte-Nr: I25945 <25944>

Stamm- und Nachfahrenliste Claus Schuchardt aus Schwerstedt, Krs. Sömmerda

5.17 Netz, Georg Philipp, * 03.01.1765 Vehra, Sömmerda, Thüringen, Deutschland, Quelle: EV. luth. Kirche Henschleben/Vehra, Buch: Taufregister, Seite: 374, Alte-Nr: I25946 <25945>

5.18 Netz, Johanna Christina, * 23.08.1766 Vehra, Sömmerda, Thüringen, Deutschland, Quelle: Göcker Wolfgang, † 03.04.1767 Vehra, Sömmerda, Thüringen, Deutschland, Quelle: Göcker Wolfgang, Alte-Nr: I25947 <25946>

5.19 Netz, Anna Sophia, * 08.12.1769 Vehra, Sömmerda, Thüringen, Deutschland, Quelle: Göcker Wolfgang, Alte-Nr: I25948 <25947>

4.20 Schuchardt, Samuel Gottfried, Anspanner, * .07.1734 Vehra, Sömmerda, Thüringen, Deutschland, Quelle: EV. luth. Kirche Henschleben/Vehra, Buch: Taufbuch

1) *Ev. luth. Kirche - Trauregister Vehra-Henschleben 1755-1798*,

-*Taufregister Vehra-Henschleben 1734 Seite 276, Nr. 3*,

d. 28.7.1734 Samuel Gottfried, Haß Philipp Schuchardts Sohnlein getauft.

Paten: 1. Fr. Catharina Elisabeth Muscatin, Pastoris conjux. , 2. H. Johann Samuel Hopff, Verwalter des Hauses Vehra, 3. H. David Gottfried Spangenberg, Chirurg in Groß Sömmerda., ≈ 29.07.1734 ev Vehra, Sömmerda, Thüringen, Deutschland, Quelle: EV. luth. Kirche Henschleben/Vehra, Buch: Taufbuch, Seite: 276, Lfd-Nr: 3

<Paten> .. Fr. Catharina Elisabeth., † 02.10.1813 Vehra, Sömmerda, Thüringen, Deutschland, Quelle: EV. luth. Kirche Henschleben/Vehra, Buch: Sterberegister 1799-1839

-*Sterberegister Vehra 1799-1839 (alle Beerdigungen in Henschleben)*

gest. 2.10.1813 Samuel Gottfried Schuchardt, Anspanner in Vehra, 79 Jahre hat eine alte Witwe mit erwachsenen Kindern zu rückgelassen., □ Henschleben, Sömmerda, Thüringen, Deutschland, Quelle: EV. luth. Kirche Henschleben/Vehra, Alter: 00T.03M.79J, Alte-Nr: I22 <22>

Vater: **Schuchardt**, Johann Philipp (**3.13**), Alte-Nr: I15 <15>, Mutter: **Röse**, Eleonora Martha, Alte-Nr: I18 <18>
⊗ 1) 11.07.1763 evan Vehra, Sömmerda, Thüringen, Deutschland, Quelle: EV. luth. Kirche Henschleben/Vehra, Buch: Traubuch 1755-1798 «10»

Fienhold, Johanna Louise, * 06.02.1743 Vehra, Sömmerda, Thüringen, Deutschland, Quelle: EV. luth. Kirche Henschleben/Vehra, ≈ 08.02.1743 evan Vehra, Sömmerda, Thüringen, Deutschland, Quelle: EV. luth. Kirche Henschleben/Vehra, † 09.02.1824 Vehra, Sömmerda, Thüringen, Deutschland, Quelle: EV. luth. Kirche Henschleben/Vehra, Buch: Sterberegister 1799-1839

-*Sterberegister Vehra 1799-1839*

d. 9.2.1824 Johanne Louise Schuchardt geb. Fienhold, Witwe des Samuel Gottfried Schuchardt, weiland Anspanner in Vehra. Hinterläßt 4 Kinder, 2 Söhne ein Tochter. Von dem einen Sohn ist es ungewiß ob er noch am Leben, da er nach seinem Weggang in die Fremde nichts mehr von sich hören lassen., □ Henschleben, Sömmerda, Thüringen, Deutschland, Quelle: EV. luth. Kirche Henschleben/Vehra, Alter: 03T.00M.81J, Alte-Nr: I27 <27>

Vater: **Fienhold**, Johann Sebastian, Alte-Nr: I2132 <2131>, Mutter: **Weiß**, Catharina Elisabeth, Alte-Nr: I2154 <2153>

Historie des Ehemannes:

<Pate bei> Vehra 17.4.1763 Maria Louise Dedekind, To. d. Philipp D.

Vehra 20.2.1788 Johann Samuel Surber, So. d. Georg Ephraim S ,

Vehra 25.8.1791 Johann Gottfried Dedekind, So. d. Johann Philipp D.

Vehra 26.4.1798 Johann Samuel Ephraim Dedekind, So. d. Johann Philipp D.

Historie der Ehefrau:

<Pate bei>

Vehra 17.4.1763 Maria Louise Dedekind, To. d. Philipp D.,

Vehra 26.1.1776 Catharina Louise Schröder, To. d. Heinrich Andreas Sch.,

Vehra 5.11.1788 Johanna Elisabetha Albrecht, To. d. Johann Christian A.,

Kinder:

5.20 Schuchardt, Johann Friedrich, * .06.1764 Vehra, Sömmerda, Thüringen, Deutschland, Quelle: EV. luth. Kirche Henschleben/Vehra, Buch: Taufbuch, ≈ 02.06.1764 evan Vehra, Sömmerda, Thüringen, Deutschland, Quelle: EV. luth. Kirche Henschleben/Vehra, Buch: Taufregister 1755-1798, † 27.01.1824 Vehra, Sömmerda, Thüringen, Deutschland, Quelle: EV. luth. Kirche Henschleben/Vehra, Buch: Sterberegister 1799-1839, Alte-Nr: I28 <28>

5.21 Schuchardt, Elisabeth Catharina, * .04.1766 Vehra, Sömmerda, Thüringen, Deutschland, Quelle: EV. luth. Kirche Henschleben/Vehra, Buch: Taufbuch, ≈ 28.04.1766 evan Vehra, Sömmerda, Thüringen, Deutschland, Quelle: EV. luth. Kirche Henschleben/Vehra, Buch: Taufregister 1755-1798, † 10.05.1838 Vehra, Sömmerda, Thüringen, Deutschland, Quelle: EV. luth. Kirche Henschleben/Vehra, Buch: Sterberegister 1799-1839, □ 10.05.1838 Henschleben, Sömmerda, Thüringen, Deutschland, Quelle: EV. luth. Kirche Henschleben/Vehra, Buch: Sterberegister 1799-1839, Alte-Nr: I29 <29>

⊗ 1) 05.10.1788 evan Vehra, Sömmerda, Thüringen, Deutschland, Quelle: EV. luth. Kirche Henschleben/Vehra, Buch: Trauregister 1755-1798, **Dedekind**, Johann Philipp, Hintersass, * 1765 Vehra, Sömmerda, Thüringen, Deutschland, † 05.10.1839 Vehra, Sömmerda, Thüringen, Deutschland, □ 05.10.1839 Vehra, Sömmerda, Thüringen, Deutschland, Alte-Nr: I32 <32>

5.22 Schuchardt, Johann Philipp, * .12.1768 Vehra, Sömmerda, Thüringen, Deutschland, Quelle: EV. luth. Kirche Henschleben/Vehra, Buch: Taufbuch, ≈ 31.12.1768 evan Vehra, Sömmerda, Thüringen, Deutschland, Quelle: EV.

Stamm- und Nachfahrenliste Claus Schuchardt aus Schwerstedt, Krs. Sömmerda

luth. Kirche Henschleben/Vehra, Buch: Taufregister 1755-1798, Alte-Nr: I30 <30>

5.23 Schuchardt, Johann Jacob, Ortsvorsteher, Anspanner, * .03.1774 Vehra, Sömmerda, Thüringen, Deutschland, Quelle: EV. luth. Kirche Henschleben/Vehra, Buch: Taufbuch, ≈ 26.03.1774 ev Vehra, Sömmerda, Thüringen, Deutschland, Quelle: EV. luth. Kirche Henschleben/Vehra, Buch: Taufregister 1755-1798, Alte-Nr: I31 <31>
⊗ 1) 09.08.1801 ev Vehra, Sömmerda, Thüringen, Deutschland, Quelle: EV. luth. Kirche Henschleben/Vehra, Buch: Trauregister, **Surber**, Christine Elisabeth, * 27.02.1780 Vehra, Sömmerda, Thüringen, Deutschland, Quelle: EV. luth. Kirche Henschleben/Vehra, Buch: Taufregister

-Taufregister Vehra-Henschleben 1780

27. Feb 1780 Christine Elisabeth, Tochter des Georg Ephraim, ≈ 27.02.1780 ev Vehra, Sömmerda, Thüringen, Deutschland, Quelle: EV. luth. Kirche Henschleben/Vehra, Buch: Taufregister

<Paten> Catharina Elisabeth, Georg Christoph Grimmes uxor, aus Niederbösa, Jgfr. Maria Elisabeth Dorfmann. und Christian Friedrich Zimmermann, juv., getauft den 27ten Februar., † Nicht auffindbar, Alte-Nr: I33 <33>

4.23 Schuchardt, Johann Bernhardt, Mitnachbar, * .07.1748 Vehra, Sömmerda, Thüringen, Deutschland, Quelle: EV. luth. Kirche Henschleben/Vehra, Buch: Taufbuch, Seite: 327, ≈ 01.07.1748 ev Vehra, Sömmerda, Thüringen, Deutschland, Quelle: EV. luth. Kirche Henschleben/Vehra, Buch: Geburts- und Taufregister, Seite: 327

1) Ev. luth. Kirche Vehra/Henschleben

-Taufregister Vehra-Henschleben 1748, S. 327,

Johann Bernhard, Joh. Philipp Schuchardts Söhnlein getauft, 1. Julie

<Paten> 1. Johann Bernhard Vogt, Hochfürstlich Weimarerischer Pächter, 2. H. Johann Bartholomäus Brodtkorb, Gastwirth in Riethnordhausen, 3. Fr. Maria Hedwig Herteln, Pastoris conjux., † 22.12.1823 Altersschwäche Ringleben, Erfurt, Thüringen, Deutschland, Quelle: Ev.luth. Pfarramt Ringleben, Buch: Sterberegister, Seite: 443, Lfd-Nr: 17

-Sterberegister Ringleben Jg. 1823 Seite 443 Nr. 17

den 22. Dezember 1823 starb Johann Bernhard Schuchardt, ein Witwer, im 75. Jahr an Altersschwäche und wurde den 24. Abends beerdigt., □ 24.12.1823 Ringleben, Erfurt, Thüringen, Deutschland, Quelle: Ev.luth. Pfarramt Ringleben, Buch: Sterberegister, Seite: 443, Lfd-Nr: 17, Alter: 00T.05M.75J, Alte-Nr: I25 <25>

Vater: **Schuchardt**, Johann Philipp (3.13), Alte-Nr: I15 <15>, Mutter: **Röse**, Eleonora Martha, Alte-Nr: I18 <18>

⊗ 1) 28.01.1777 ev Ringleben, Erfurt, Thüringen, Deutschland, Quelle: Ev.luth. Pfarramt Ringleben, Buch: Traubuch «29»

Bergmann, Justina Magdalena, * 10.07.1751 Ringleben, Erfurt, Thüringen, Deutschland, Quelle: Ev.luth. Pfarramt Ringleben, Buch: Taufregister 1742-1798

1) Ev. luth. Kirche St. Bartholomäi Ringleben/Erf.,

-Taufregister 1742-1798,

d. 10.7. geboren Justina Magdalena, Ernst Conrad Bergmanns allhier Töchterlein, get. 11.7.

Paten 2 aus Andisleben., ≈ 11.07.1751 St. Bartolomäi ev Ringleben, Erfurt, Thüringen, Deutschland, Quelle: Ev.luth. Pfarramt Ringleben, Buch: Taufregister 1742-1798

<Paten> 1. Johann David Jacobi, Bader Andisleben, 2. Fr. Sus anne Longius, Christian Longisu Mitnachbar in Andisleben Ehe weib, 3. Fr. Martha Magdalena, Johann Wilhelm Seemanns allhi er Eheweib., † 28.10.1820 Ringleben, Erfurt, Thüringen, Deutschland, Quelle: Ev.luth. Pfarramt Ringleben, Buch: Sterberegister, Seite: 433, Lfd-Nr: 10

-Sterberegister Ringleben Jg. 1820, Seite 433 Nr. 1c

Anno 1820 den 28 ten November Frau Maria Magdalena Justina Schuchardtin geb. Bergmann von Andisleben, des hiesigen Einwohners und Mitnachbars Johann Bernhardt Schuchardts Ehefrau, starb den 28 ten November und wurde den 30 ten Abends in der Stille beerdigt, Alter: 67 Jahre., □ 30.10.1820 Ringleben, Erfurt, Thüringen, Deutschland, Quelle: Ev.luth. Pfarramt Ringleben, Buch: Sterberegister, Seite: 433, Lfd-Nr: 1, Alter: 18T.03M.69J, Alte-Nr: I77 <77>

Vater: **Bergmann**, Ernst Conrad, Alte-Nr: I433 <433>, Mutter: **Thalacker**, Sophia Magdalena, Alte-Nr: I435 <435>

Historie der Ehefrau:

1) Engler, Herta geb. Schuchardt, Vehra; Auszug aus dem Taufregister in Henschleben und Vehra Jg. 1777, Seite 410 - Täufling Justina Sophia Finhold,

Patin: Fr. Justine Magdalene, Johann Bernhard Schuchards Uxor aus Ringleben,

Kinder:

5.24 Schuchardt, Justus Simon, Meister, Bäcker, * 06.09.1777 Ringleben, Erfurt, Thüringen, Deutschland, Quelle: Ev.luth. Pfarramt Ringleben, Buch: Taufbuch 1742-1798, Seite: 112, ≈ 06.09.1777 St. Bartolomäi ev Ringleben, Erfurt, Thüringen, Deutschland, Quelle: Ev.luth. Pfarramt Ringleben, Buch: Taufbuch, Seite: 112, † vor .08.1873 Gebesee, Sömmerda, Thüringen, Deutschland, Quelle: Fiedler, Alte-Nr: I78 <78>

⊗ 1) um 1800, Quelle: Niemann, **Treyss**, Martha Dorothea, * 14.12.1765 Gräfentonna, , Thüringen, Deutschland, Quelle: Ev.luth. Pfarramt Gräfentonna

1) Evang. Pfarramt Gräfentonn, Pfr. Sternberg; KB-Abschrift Taufregister Gräfentonna 1765 Seite 17 Nr. 35 Martha Dorothea, Vater Johann Friedrich Treyße, Mutter Sußana Margr. geb. Schlebitzin.

Tag der Geburt d. 14. Dez. get. d. 15., ≈ 15.12.1765 ev Gräfentonna, , Thüringen, Deutschland, Quelle: Ev.luth. Pfarramt Gräfentonna, Buch: Taufbuch, Seite: 35, Lfd-Nr: 17

<Paten> 1. Jgfr. Clara Dorothea Taubertin, 2. Jgfr. Martha Barbara Scheelhaarin, 3. Jggs. Johann Jacob Benge., † 16.12.1818 Brustkrankheit Gebesee, Sömmerda, Thüringen, Deutschland, Quelle: Ev.luth. Pfarramt, Buch:

Stamm- und Nachfahrenliste Claus Schuchardt aus Schwerstedt, Krs. Sömmerda

Sterberegister 1805-1835, Seite: 56, Lfd-Nr: 3

1) *Ev. luth. Kirche "St.Laurentius", Gebesee:*

-*Sterberegister Gebesee Akte 1805-1835 Seite 56 Nr. 3 1818*

d. 16.12. verstorben Dorothea Schuchard geb. Treisen aus Gr.Tonna, Mstr. Simon Gustav Schuchard, Bekkers allh. Ehefrau, 52 Jahr, Brustkrankheit, hinterl. 1. Wittwer Simon Gustav Schuchard, 2. Tochter Christiana Elisabeth, 3. Tochter Martha Augusta, 4. Tochter Dorothea Maria., □ 19.12.1818 Gebesee, Sömmerda, Thüringen, Deutschland, Quelle: Ev.luth. Pfarramt, Buch: Sterberegister 1805-1835, Alte-Nr: I84 <84>

⊙ 2) 16.04.1820 St.Laurentius ev Gebesee, Sömmerda, Thüringen, Deutschland, Quelle: Ev.luth. Pfarramt, Buch: Trauregister 1805-1835, Seite: 28, Lfd-Nr: 5, **Herbsleb**, Maria Catharina, * 09.10.1790 Gebesee, Sömmerda, Thüringen, Deutschland, Quelle: Ev.luth. Pfarramt, Buch: Geburts- und Taufregister, Seite: 1013, Lfd-Nr: 715

1) *Ev. luth. Kirche "St. Laurentius" Gebesee,*

-*Taufregister Gebesee 1635-1794 Seite 715*

den 9. Oktober 1790 ist Mstr. Georg Christoph Herbsleb, Metzger allhier eine Tochter geboren u. den 10. ejusdem getauft. das Kind heißt Maria Catharina., ≈ 10.10.1790 St. Laurentius ev Gebesee, Sömmerda, Thüringen, Deutschland, Quelle: Ev.luth. Pfarramt, Buch: Taufbuch, Seite: 1613, Lfd-Nr: 715

<Paten> 1. Johann Adam Keil, 2. Catharina Dorothea Kriegsheim, Meister Adolf Kriegsheim, Metzgers Eheweib, 3. Johanna Maria Frey, Nicolaus Frey, Obergastwirts Eheweib., † 26.10.1820 Blutverlust Gebesee, Sömmerda, Thüringen, Deutschland, Quelle: Ev.luth. Pfarramt, Buch: Sterberegister 1805-1835, Seite: 62, Lfd-Nr: 29

1) *Ev. luth. Kirche "St. Laurentius" Gebesee,*

-*Sterberegister Gebesee 1820 S. 62 Nr. 29*

verstorben 26.10 3 Uhr Nachmittags begr. 27. Octbr. nach Besichtigung still auf dem Gottesacker, vorerst in Capelle Marie Catharine Schuchard, geb. Herbsleb, Mstr. Justus Simon Schuchards, Pachtbekkers allh. Ehefrau, 30 Jahr 2 Wochen. An Blutverlust nach der Entbindung, hinterl. 1. Ehemann, Mstr. Schuchard, 2. Sohn, Johann Friedrich Schuchard., □ 27.10.1820 Gebesee, Sömmerda, Thüringen, Deutschland, Quelle: Ev.luth. Pfarramt, Buch: Sterberegister 1805-1835, Seite: 62, Lfd-Nr: 29, Alte-Nr: I89 <89>

⊙ 3) 12.06.1821 Ballhausen, , Thüringen, Deutschland, Quelle: Ev.luth. Pfarramt Gebesee, Buch: Trauregister 1805-1835, Seite: 31, Lfd-Nr: 5, **Otto**, Maria Barbara, * err. 16.08.1793 Bad Tennstedt, , Thüringen, Deutschland, Quelle: Niemann, † 25.08.1873 Altersschwäche Erfurt, , Thüringen, Deutschland, Quelle: Niemann

1) *Sterberegister Erfurt Augustinerkirche, 1873 Nr. 99*

Schuchardt, Maria Barbara geb. Otto, des verstorbenen Bäckermeisters Julius Simon Schuchardt zu Gebesee hinterlassene Wittwe, 80 Jahre 9 Tage alt, hinterl. eine majorene Tochter, gestorben 25.8. Abends 10 Uhr, Altersschwäche, angezeigt dem Kirchner Bernhardi durch die Tochter, begraben 28.8., Kirchof A 567, Gotthardtstraße 49.

2) *Fiedler, Jörg, Erfurt, Kirchenbuchabschriften Erfurt:*

Verstorbene in der Pfarrei Johannis/Augustin 1852-1874 (Stadtarchiv Erfurt Akte 2/133 - 6 Bd. 9)

unter Gestorbene im Jahre 1873 S. 11 Nr. 99

Marie Barbara Schuchardt, geb. Otto, des verstorbenen Bäckermeisters Justus Simon Schuchardt zu Gebesee, Witwe, 80 Jahre, 9 Tage.

hinterläßt 1 majorene Tochter.

Tag und Stunde des Todes: 25. August 1873, Abends 10 Uhr,

Krankheit. Altersschwäche.

Anzeige des Trauerfalls: die Tochter Frau Haake dem Kirchner Bernhardi.

Tag des Begräbnis: 28. August 1873.

Kirchhof: Johannisfriedhof A 567, Gotthardt-Str. 49 Wohnung., □ 28.08.1873 Erfurt, , Thüringen, Deutschland,

Quelle: Fiedler, Buch: Sterberegister, Alte-Nr: I91 <91>

5.25 Schuchardt, Anna Elisabeth, * 29.11.1779 Ringleben, Erfurt, Thüringen, Deutschland, Quelle: Ev.luth. Pfarramt Ringleben, Buch: Taufbuch 1742-1798, Seite: 116, ≈ 30.11.1779 St. Bartolomäi ev Ringleben, Erfurt, Thüringen, Deutschland, Quelle: Ev.luth. Pfarramt Ringleben, Buch: Taufregister 1742-1798, Seite: 116, Alte-Nr: I79 <79>

5.26 Schuchardt, Johanna Martha Elisabeth, * 04.03.1782 Ringleben, Erfurt, Thüringen, Deutschland, Quelle: Ev.luth. Pfarramt Ringleben, Buch: Taufbuch 1742-1798, Seite: 122, ≈ 04.03.1782 St. Bartolomäi ev Ringleben, Erfurt, Thüringen, Deutschland, Quelle: Ev.luth. Pfarramt Ringleben, Buch: Taufregister 1742-1798, Seite: 122, † 09.02.1853 Udestedt, , Thüringen, Deutschland, Quelle: Ev.luth. Pfarramt Ringleben, Alte-Nr: I80 <80>

⊙ 1) 05.08.1810 evan Ringleben, Erfurt, Thüringen, Deutschland, Quelle: Ev.luth. Pfarramt Ringleben, Buch: Trauregister 1799-1850, Seite: 16, Lfd-Nr: 3, **Gräfe**, Bernhard Christian, * 01.09.1786 Ringleben, Erfurt, Thüringen, Deutschland, Quelle: Ev.luth. Pfarramt Ringleben, Buch: Taufregister 1742-1798, ≈ 03.09.1786 St. Bartolomäi ev Ringleben, Erfurt, Thüringen, Deutschland, Quelle: Ev.luth. Pfarramt Ringleben, Buch: Taufregister 1742-1798

1) *Niemann, Alexander; KB Auszüge Ringleben (ab 1640)*

- *Taufregister Ringleben 1742-1798, 1786*

den 1. September 1786 ist Bernhard Christian Gräfe geboren, Michael Jacob Gräfens, Nachbars und Innwohners allhier und seines Eheweibes Anna Catharina geb. Schumannin Söhnlein ist gebohren und den 3. ejusd. getauft.

<Paten> 1. Mstr. Joh. Bernhard Wagner, Nachbar und Innwohner wie auch Schneider allhier, 2. Paul Christian Schultze, Nachbar und Innwohner wie auch Chori-musici-Adjuvant, 3. Johanna Margaretha Schmidin, Joh. Christoph Schmidts, Nachbar und Innwohners wie auch Brandwein Brauers allhier Eheweib., † 14.04.1843

Stamm- und Nachfahrenliste Claus Schuchardt aus Schwerstedt, Krs. Sömmerda

<32>

Vater: **Dedekind**, Philipp, Alte-Nr: I8461 <8458>

Historie der Ehefrau:

<Pate bei> Anna Elisabeth Heinrich, get. 20.10.1786, To. des Schankwirts.

<Pate bei> Elisabeth Maria Lange, get. 21.06.1782, To.d. Johann Andreas L.,

Historie des Ehemannes:

1) Niemann, Alexander, Weimar, KB-Auszüge PFA Straußfurt mit Vehra, KB ab 1642
getr. 5.10.1788 Joh. Philipp Dedekind, Juv., u. Jgfr. Elis. Catharina Schuchardtin.

2) Weiß, Wolfgang, Sömmerda, KB-Auszüge - Trauregister Vehra 1755-1798

d. 5.10.1788 Johann Philipp Dedekind juv., und Jgfr. Elisabetha Schuchardtin copul.

3) Evang. Kirchengemeinde Straußfurt, Frau Wera Felgener, Vorfahren-Tafel Friedrich Philipp Ferdinand Schuchardt,
geb. 28.02.1802,

Samuel Gottfried Schuchardt, geb. 29.07.1734, gest. 02.10.1813, getr. 11.07.1763 Johanna Louise geb. Fienhold.

Kinder:

6.15 Dedekind, Johanna Rosine Catherine, * .07.1789 Vehra, Sömmerda, Thüringen, Deutschland, Quelle: Weiss Wolfgang, ≈ 15.07.1789 evan Vehra, Sömmerda, Thüringen, Deutschland, Quelle: Weiss Wolfgang, Buch: Taufregister 1755-1798, Alte-Nr: I8463 <8460>

6.16 Dedekind, Johann Gottfried, * .08.1791 Vehra, Sömmerda, Thüringen, Deutschland, Quelle: Weiss Wolfgang, Buch: Taufbuch, „, ≈ 25.08.1791 evan Vehra, Sömmerda, Thüringen, Deutschland, Quelle: Weiss Wolfgang, Buch: Taufregister 1755-1798, Alte-Nr: I8464 <8461>

6.17 Dedekind, Sylvester Jacob, * 1796 Vehra, Sömmerda, Thüringen, Deutschland, Quelle: Weiss Wolfgang, Buch: Taufbuch, „, ≈ 1796 evan Vehra, Sömmerda, Thüringen, Deutschland, Quelle: Weiss Wolfgang, Buch: Taufregister 1755-1798, Alte-Nr: I8465 <8462>

6.18 Dedekind, Johann Samuel Ephraim, * err. 27.04.1797, ≈ 26.04.1798 evan Vehra, Sömmerda, Thüringen, Deutschland, Quelle: Weiss Wolfgang, Buch: Taufregister 1755-1798, † 08.08.1848 Vehra, Sömmerda, Thüringen, Deutschland, Quelle: Weiss Wolfgang, Buch: Sterberegister 1840-1899, Alte-Nr: I8478 <8475>

6.19 Dedekind, Johanna Sophia Rosine, * 29.01.1803 Vehra, Sömmerda, Thüringen, Deutschland, Quelle: Weiss Wolfgang, Buch: Taufbuch, ≈ 1803 ev Vehra, Sömmerda, Thüringen, Deutschland, Quelle: Weiss Wolfgang, Buch: Taufbuch, „, Alte-Nr: I8488 <8485>

5.23 Schuchardt, Johann Jacob, Ortsvorsteher, Anspanner, * .03.1774 Vehra, Sömmerda, Thüringen, Deutschland, Quelle: EV. luth. Kirche Henschleben/Vehra, Buch: Taufbuch, ≈ 26.03.1774 evan Vehra, Sömmerda, Thüringen, Deutschland, Quelle: EV. luth. Kirche Henschleben/Vehra, Buch: Taufregister 1755-1798

1) Ev. luth. Kirche - Taufregister Vehra 1755-1798

d. 26.3.1774 Johann Jacob, Samuel Gottfried Schuchardts Söhnlein.

<Paten>1. Hl. Johann Friedrich Walter, Pächter zu Ringleben, 2. Meister Johann David Surber allhier, 3. Dorothea Sabina Ibin von Vehra., Alte-Nr: I31 <31>

Vater: **Schuchardt**, Samuel Gottfried (**4.20**), Alte-Nr: I22 <22>, Mutter: **Fienhold**, Johanna Louise, Alte-Nr: I27 <27>
⊗ 1) 09.08.1801 evan Vehra, Sömmerda, Thüringen, Deutschland, Quelle: EV. luth. Kirche Henschleben/Vehra, Buch: Trauregister «13»

Surber, Christine Elisabeth, * 27.02.1780 Vehra, Sömmerda, Thüringen, Deutschland, Quelle: EV. luth. Kirche Henschleben/Vehra, Buch: Taufregister

-Taufregister Vehra-Henschleben 1780

27. Feb 1780 Christine Elisabeth, Tochter des Georg Ephraim, „, ≈ 27.02.1780 ev Vehra, Sömmerda, Thüringen, Deutschland, Quelle: EV. luth. Kirche Henschleben/Vehra, Buch: Taufregister

<Paten> Catharina Elisabeth, Georg Christoph Grimmes uxor, aus Niederbösa, Jgfr. Maria Elisabeth Dorfmann. und Christian Friedrich Zimmermann, juv., getauft den 27ten Februar., † Nicht auffindbar, Alte-Nr: I33 <33>

Vater: **Surber**, Georg Ephraim, Alte-Nr: I2162 <2161>, Mutter: **Zimmermann**, Catharina Sophia, Alte-Nr: I2163 <2162>

Historie des Ehemannes:

<Pate bei> Vehra 23.4.1792 Johanna Friederike Rosine Albrecht, To. d. Johann Christian A.

Vehra 8.2.1803 Johann Friedrich August Netz, So. d. August Friedrich N.

Kinder:

6.20 Schuchardt, Friedrich Philipp Ferdinand, Verwalter, * 28.02.1802 Vehra, Sömmerda, Thüringen, Deutschland, Quelle: EV. luth. Kirche Henschleben/Vehra, Buch: Taufbuch, ≈ 28.02.1802 evan Vehra, Sömmerda, Thüringen, Deutschland, Quelle: EV. luth. Kirche Henschleben/Vehra, Buch: Taufregister 1799-1839, † um 1875 Block Creek, Kendall County, Texas, U.S.A., Alte-Nr: I34 <34>

⊗ 1) 26.12.1830 evan Kelbra, , Thüringen, Deutschland, Quelle: EV. luth. Kirche Henschleben/Vehra, Buch:

Stamm- und Nachfahrenliste Claus Schuchardt aus Schwerstedt, Krs. Sömmerda

Traubuch, **Hickmann**, Ulricke Friederike Auguste, * 15.08.1799 Kelbra, , Thüringen, Deutschland, Quelle: Ev.Luth. Pfarramt Kelbra, Buch: Taufregister 1796-1809, Seite: 111, Lfd-Nr: 23

1) *Evang.-Luth. Pfarramt Kelbra; Taufregister Bd, 8 1796-180 9,*

Getauffte 1799 Seite 111 Nr. 23

H. Johann Gottfried Theosophus Hickman, Schwarzbg. Rothenburgischer Förster allhier cum ux. Luise Antonia Friederike geb h. Offeney.

Eine Tochter gebh. den 15. Aug. und den 18. ej. getaufft., ≈ 18.08.1799 ev Kelbra, , Thüringen, Deutschland, Quelle: Ev.Luth. Pfarramt Kelbra, Buch: Taufregister 1796-1809, Seite: 111, Lfd-Nr: 23

<Paten>Fr. Sophia Dorothea Offeney, weil. H. Zeugmachers O. hinterl. Fr, Witbe zu Unterweissbach; H. Organist Schuberts zu Oberweissbach Frau Eheliebste Ulrike Friederike , H. Foerster Wurm zu Cursdorf; Jgfr. Sophia Christiana Maria Hickmann., † vor 1840, Quelle: Lich-Tyler Glen, Alte-Nr: I45 <45>

6.21 Schuchardt, Auguste Elisabeth Sophia, * 31.03.1804 Vehra, Sömmerda, Thüringen, Deutschland, Quelle: EV. luth. Kirche Henschleben/Vehra, Buch: Taufbuch, ≈ 04.04.1806 evan Vehra, Sömmerda, Thüringen, Deutschland, Quelle: EV. luth. Kirche Henschleben/Vehra, Buch: Taufregister 1799-1839, † 18.05.1806 Vehra, Sömmerda, Thüringen, Deutschland, Quelle: EV. luth. Kirche Henschleben/Vehra, Buch: Sterberegister 1799-1839, □ 18.05.1806 Vehra, Sömmerda, Thüringen, Deutschland, Quelle: EV. luth. Kirche Henschleben/Vehra, Buch: Sterberegister 1799-1839, Alte-Nr: I35 <35>

6.22 Schuchardt, Christian August Friedrich, Handarbeiter, * 13.10.1806 Vehra, Sömmerda, Thüringen, Deutschland, Quelle: EV. luth. Kirche Henschleben/Vehra, Buch: Taufbuch, ≈ 14.10.1806 evan Vehra, Sömmerda, Thüringen, Deutschland, Quelle: EV. luth. Kirche Henschleben/Vehra, Buch: Taufregister 1799-1839, † 19.07.1881 Vehra, Sömmerda, Thüringen, Deutschland, Quelle: EV. luth. Kirche Henschleben/Vehra, Buch: Sterberegister, □ 19.07.1881 Vehra, Sömmerda, Thüringen, Deutschland, Alte-Nr: I36 <36>

⊗ 1) um 1840, **Happe**, Christiane Maria Elisabeth, * err. 09.02.1815, † 13.06.1870 Unterleibskrankheit Vehra, Sömmerda, Thüringen, Deutschland, Quelle: Ev.Kirchengemeinde Straußfurt, Buch: Sterberegister 1840-1899 - Sterberegister Vehra 1840-1899;

verst. 13.6.1870 Schuchardt, Christiane Elisabeth, Ehefrau des Christian August Friedrich Schuchardt, hinterläßt 7 Kinder, 6 Töchter, 1 Sohn, davon sind 4 majoren, 2 Töchter, 1 Sohn unverheiratet., □ 16.06.1870 Vehra, Sömmerda, Thüringen, Deutschland, Quelle: EV. luth. Kirche Henschleben/Vehra, Alte-Nr: I50 <50>

6.23 Schuchardt, Johann Friedrich Wilhelm, Bäckermeister, * 24.12.1808 Vehra, Sömmerda, Thüringen, Deutschland, Quelle: EV. luth. Kirche Henschleben/Vehra, Buch: Taufbuch, ≈ 26.12.1808 evan Vehra, Sömmerda, Thüringen, Deutschland, Quelle: EV. luth. Kirche Henschleben/Vehra, Buch: Taufregister 1799-1839, † vor .03.1879 Erfurt, , Thüringen, Deutschland, Quelle: Fiedler, Alte-Nr: I37 <37>

⊗ 1) 31.05.1841 Kaufmanns-Kirche Erfurt, , Thüringen, Deutschland, Quelle: Fiedler, Buch: Traubuch,

Biertümpfel, Dorothea Christine, * err. 1805, † 01.10.1844 Unterleibsentszündung Erfurt, , Thüringen, Deutschland, Quelle: Fiedler, Buch: Sterberegister, Lfd-Nr: 86

- *Duplicat des KB der Kaufmannskirche Erfurt 1844 (Acte Stadtarchiv Erfurt 2/133-1ß, Bd. 14)*

Verstorbene: Nr. 86 Frau Dorothea Christine Schuchardt, geb. Biertümpfel, Krämpferstr. 1392, Ehefrau, 39 Jahre. hinterlassener Ehemann Johann Friedrich Wilhelm Schuchardt, Bürger und Bäcker, hier, Ehefrau hinterließ ihren Mann in 1 minor. Tochter.

Tag des Todes: Dienstag, d. 1. Oktober 1844, Mittags, 11 Uhr .

Krankheit: Unterleibsentszündung

Tag des Begräbnis: Donnerstag, d. 3. Oktober 1844, abends 1/2 6 Uhr.

Kirchhof wohin begraben: Johannesfriedhof Nr. 984., □ 03.10.1844 Johannisfriedhof Nr. 984 Erfurt, , Thüringen, Deutschland, Quelle: Fiedler, Alte-Nr: BBI33711 <33711>

⊗ 2) 02.03.1845 Predigergemeinde evan Erfurt, , Thüringen, Deutschland, Quelle: Fiedler, **Biertümpfel**, Maria Pauline, * err. 1820 Erfurt, , Thüringen, Deutschland, Quelle: Fiedler, † 14.03.1879 Bruchoperation Erfurt, , Thüringen, Deutschland, Quelle: Fiedler, Buch: Sterberegister 1874-1925

1) *Fiedler, Jörg, Erfurt, Kirchenbuchabschriften Erfurt:*

- *KB Verstorbene der Reglergemeinde 1874-1925; Seite 16, Nr. 8, 1879*

Schuchardt, Marie Pauline geb. Biertümpfel, seel. Witwe des weiland Bäckermeisters Johann Friedrich Wilhelm Schuchardt.

Wohnh.: Neuerbe,

Alter 59 Jahr, 13 Tage, hinterläßt 3 Kinder.

Tag und Stunde des Todes: 14. März 1879, 7 Uhr Abends,

Krankheit: Bruchoperation.

Tag des Begräbnis: 17. März 1879.

Kirchhof: gratis., □ 17.03.1879 Erfurt, , Thüringen, Deutschland, Quelle: Fiedler, Buch: Sterberegister 1874-1925, Seite: 16, Lfd-Nr: 8, Alte-Nr: BBI33715 <33715>

6.24 Schuchardt, Augustine Elisabeth Victorie, * 03.09.1811 Vehra, Sömmerda, Thüringen, Deutschland, Quelle: EV. luth. Kirche Henschleben/Vehra, Buch: Taufbuch, ≈ 05.09.1811 evan Vehra, Sömmerda, Thüringen, Deutschland, Quelle: EV. luth. Kirche Henschleben/Vehra, Buch: Taufregister 1799-1839, Alte-Nr: I38 <38>

6.25 Schuchardt, Johann Florenz Leopold, Oekonom, * 16.11.1813 Zwillinge Vehra, Sömmerda, Thüringen, Deutschland, Quelle: Engler, Buch: Taufregister 1799-1839, ≈ 18.11.1813 evan Vehra, Sömmerda, Thüringen,

Stamm- und Nachfahrenliste Claus Schuchardt aus Schwerstedt, Krs. Sömmerda

Deutschland, Quelle: Engler, Buch: Taufregister 1799-1839, Seite: 18, Lfd-Nr: 9, † 03.06.1886 Brustleiden Vehra, Sömmerda, Thüringen, Deutschland, Quelle: EV. luth. Kirche Henschleben/Vehra, Buch: Sterberegister, Lfd-Nr: 3, □ 06.06.1886 Vehra, Sömmerda, Thüringen, Deutschland, Quelle: EV. luth. Kirche Henschleben/Vehra, Buch: Sterberegister, Lfd-Nr: 3, Alte-Nr: I39 <39>

⊗ 1) 20.01.1850 evan Vehra, Sömmerda, Thüringen, Deutschland, Quelle: EV. luth. Kirche Henschleben/Vehra, Buch: Traubregister 1840-1920, Lfd-Nr: 1, **Fienhold, Finhold**, Catharina Maria Charlotte, * 03.01.1817 Vehra, Sömmerda, Thüringen, Deutschland, Quelle: Engler, Buch: Taufregister 1799-1839, Seite: 22, Lfd-Nr: 1, ≈ 05.01.1817 evan Vehra, Sömmerda, Thüringen, Deutschland, Quelle: Engler, Buch: Taufregister 1799-1839, Seite: 22, Lfd-Nr: 1

<Paten> 2. Frau Anna Maria Lauerwaldin, aus Henschleben, 3. Frau Catharina Elisabeth Fienhold aus Vehra., † 25.01.1896 Vehra, Sömmerda, Thüringen, Deutschland, Quelle: EV. luth. Kirche Henschleben/Vehra, Buch: Sterberegister

-Sterberegister Vehra 1840-1899

gest. 25.1.1896 Schuchardt, Marie Charlotte, 79J, 22T, Wittwe, 1 maj. Sohn 1 maj. Tochter., Alte-Nr: I2142 <2141>

6.26 Schuchardt, Johann Carl Edmund, * 16.11.1813 Zwillinge Vehra, Sömmerda, Thüringen, Deutschland, Quelle: EV. luth. Kirche Henschleben/Vehra, Buch: Taufbuch, ≈ 18.11.1813 evan Vehra, Sömmerda, Thüringen, Deutschland, Quelle: EV. luth. Kirche Henschleben/Vehra, Buch: Taufregister 1799-1839, † 28.11.1813 Vehra, Sömmerda, Thüringen, Deutschland, Quelle: EV. luth. Kirche Henschleben/Vehra, Buch: Sterberegister 1799-1839, Alte-Nr: I40 <40>

6.27 Schuchardt, N.N., * 12.06.1816 Zwillinge Vehra, Sömmerda, Thüringen, Deutschland, Quelle: Weiss Wolfgang, Buch: Taufbuch, ≈ 15.06.1816 Nothtaufe evan Vehra, Sömmerda, Thüringen, Deutschland, Quelle: Weiss Wolfgang, Buch: Taufregister 1799-1839, † 15.06.1816 Vehra, Sömmerda, Thüringen, Deutschland, Quelle: Weiss Wolfgang, Buch: Sterberegister 1799-1839, Alte-Nr: I41 <41>

6.28 Schuchardt, Johanne Sophie Karoline, * 12.06.1816 Zwillinge Vehra, Sömmerda, Thüringen, Deutschland, Quelle: Weiss Wolfgang, Buch: Taufbuch, ≈ 15.06.1816 evan Vehra, Sömmerda, Thüringen, Deutschland, Quelle: Weiss Wolfgang, Buch: Taufregister 1799-1839, † 27.07.1818 Vehra, Sömmerda, Thüringen, Deutschland, Quelle: Weiss Wolfgang, Buch: Sterberegister 1799-1839, □ 27.07.1818 Vehra, Sömmerda, Thüringen, Deutschland, Quelle: Weiss Wolfgang, Buch: Sterberegister 1799-1839, Alte-Nr: I42 <42>

6.29 Schuchardt, Karl Emil Lucian, Farmer, * 30.10.1818 Vehra, Sömmerda, Thüringen, Deutschland, Quelle: Weiss Wolfgang, Buch: Taufregister 1799-1839, ≈ 30.10.1818 evan Vehra, Sömmerda, Thüringen, Deutschland, Quelle: Weiss Wolfgang, Buch: Taufregister 1799-1839, † 05.08.1892 Geronimo, Guadalupe County, Texas, U.S.A., Quelle: Schuchardt Lewis, Buch: The Schuchardt Family, □ 05.08.1892 Guadalupe, Guadalupe County, Texas, U.S.A., Quelle: Pitzer Linda and Ben, Alte-Nr: I43 <43>

⊗ 1) 06.12.1848 evan Seguin, Guadalupe Conty, Texas, U.S.A., Quelle: Barnett David, **Schmidt, Louise** Auguste Christiane, * 10.12.1830 Bad Frankenhausen, , Thüringen, Deutschland, Quelle: Tudor Bob, † 17.09.1925 Seguin, Guadalupe Conty, Texas, U.S.A., Quelle: Schulte-Loth Donna, □ 20.09.1925 Guadalupe, Guadalupe County, Texas, U.S.A., Quelle: Familysearch.org, Alte-Nr: I2001 <2000>

6.30 Schuchardt, Ernestine Caroline Rosine, * 29.07.1821 Vehra, Sömmerda, Thüringen, Deutschland, Quelle: Weiss Wolfgang, Buch: Taufbuch, ≈ 29.07.1821 evan Vehra, Sömmerda, Thüringen, Deutschland, Quelle: Weiss Wolfgang, Buch: Taufbuch, Alte-Nr: I44 <44>

5.24 Schuchardt, Justus Simon, Meister, Bäcker, * 06.09.1777 Ringleben, Erfurt, Thüringen, Deutschland, Quelle: Ev.luth. Pfarramt Ringleben, Buch: Taufbuch 1742-1798, Seite: 112, ≈ 06.09.1777 St. Bartolomäi ev Ringleben, Erfurt, Thüringen, Deutschland, Quelle: Ev.luth. Pfarramt Ringleben, Buch: Taufbuch, Seite: 112

1) Ev. luth. Kirche St. Bartholomäi Ringleben/Erf.,

-Taufregister 1742-1798, S. 112;

Just Simon, Johann Bernhard Schuchardts Söhnlein, wurden 6. Sept. im Hause, wegen Schwachheit getauft.

<Paten> 1. Just Simon Thaus allhier, 2. Maria Gertrud Köhler, Johann Conrad Köhlers, Leineweber in Andisleben Eheweib., † vor .08.1873 Gebesee, Sömmerda, Thüringen, Deutschland, Quelle: Fiedler, Alter: 00T.11M.95J, Alte-Nr: I78 <78>

Vater: **Schuchardt**, Johann Bernhardt (**4.23**), Alte-Nr: I25 <25>, Mutter: **Bergmann**, Justina Magdalena, Alte-Nr: I77 <77>

⊗ 1) um 1800, Quelle: Niemann «30»

Treys, Martha Dorothea, * 14.12.1765 Gräfentonna, , Thüringen, Deutschland, Quelle: Ev.luth. Pfarramt Gräfentonna

1) Evang. Pfarramt Gräfentonn, Pfr. Sternberg; KB-Abschrift Taufreggister Gräfentonna 1765 Seite 17 Nr. 35 Martha Dorothea, Vater Johann Friedrich Treysße, Mutter Sußana Margr. geb. Schlebitzin.

Tag der Geburt d. 14. Dez. get. d. 15., ≈ 15.12.1765 ev Gräfentonna, , Thüringen, Deutschland, Quelle: Ev.luth. Pfarramt Gräfentonna, Buch: Taufbuch, Seite: 35, Lfd-Nr: 17

<Paten> 1. Jgfr. Clara Dorothea Taubertin, 2. Jgfr. Martha Barbara Scheelhaarin, 3. Jggs. Johann Jacob Bengel, , † 16.12.1818 Brustkrankheit Gebesee, Sömmerda, Thüringen, Deutschland, Quelle: Ev.luth. Pfarramt, Buch: Sterberegister 1805-1835, Seite: 56, Lfd-Nr: 3

Stamm- und Nachfahrenliste Claus Schuchardt aus Schwerstedt, Krs. Sömmerda

1) Ev. luth. Kirche "St.Laurentius", Gebesee:

-Sterberegister Gebesee Akte 1805-1835 Seite 56 Nr. 3 1818

d. 16.12. verstorben Dorothea Schuchard geb. Treisen aus Gr.Tonna, Mstr. Simon Gustav Schuchard, Bekkers allh. Ehefrau, 52 Jahr, Brustkrankheit, hinterl. 1. Wittwer Simon Gustav Schuchard, 2. Tochter Christiana Elisabeth, 3. Tochter Martha Augusta, 4. Tochter Dorothea Maria., □ 19.12.1818 Gebesee, Sömmerda, Thüringen, Deutschland, Quelle: Ev.luth. Pfarramt, Buch: Sterberegister 1805-1835, Alter: 02T.00M.53J, Alte-Nr: 184 <84>

Vater: **Treyss**, Johann Friedrich, Alte-Nr: I6729 <6726>, Mutter: **Schlebitz**, Susanna Margaretha, Alte-Nr: I5693 <5691>

Historie des Ehemannes:

-Meister; Pachtbäcker zu Gebesee; Mstr. Bekker (1818), Mstr. Pachtbekker (1820), Bekker (1824), Mstr., Oberbäcker (1825), Bürger und Bäckermeister (1851), kaufte 1819 in Gebesee ein Grundstück von Anna Elisabeth Hafermalz nebst Ehemann als Erben des + Johann Andreas Herbsleb;

-Augustinerkirche Erfurt, 1873 Nr. 99 Schuchardt, Maria Barbara, geb. Otto, des verstorbenen Bäckermeisters Julius Simon Schuchardt zu Gebesee hinterlassene Wittwe.

(Tod Justus Simon Schuchardt vor Sept 1873 bis einschl. 1856 nochmals gesucht, Seite für Seite durchgegangen - nichts)

-Kopie -Nachweis des Grundbesitzes

Erhebungsregister Nr. 177, Nr. des Gemeinde-Häuserverzeichnisses Nr. 169 Schuchardt, Simon, 1 Wohnhaus, Scheune und Garten, 9 Schokken, Ackerland 9 3/4, sämtlichen Grundbesitz belastenden Schokken 23 1/6, 2/3,

-Kopie aus dem KB Großballhausen Pfr. Carl Heinrich Vetter;

-Aufgebot 1821; Es ist glaubwürdig bey mir angezeigt worden, daß der Wohlehrsame und Ehrenwohlgeachtete Mstr. Justus Simon Schuchard, Pachtbäcker zu Gebesee, ein Wittwer, sich mit Maria Barbara Otto, des Wohlehrsamen und Ehrenwohlgeachteten Mstr. Johann Friedrich Otto, Christlichen Einwohners und Mi tnachbars, wie auch Fleischers allhier eheleiblichen jüngsten Tochter, 26 J. alt, ehelich zu verbinden entschlossen ist. Da mit nun von Seiten der Braut nichts bekannt ist, was ihr Vorhaben hindern könnte, so werde ich dem Wunsche der Verlobten gemäß auf nächstkommenden Sonntag Rogate mit dem öffentlichen Aufgebote derselben allhier den Anfang machen, und gesetzmäßig damit fortfahren, und ersuche Eur. Hochehrwürden sich hiermit mit mir zu conformiren, so wie das zur Trauung erforderliche Festimonium integritatis zu seiner Zeit an mich gelangen zu lassen. Gott segne diese Verlobten und laße ihre Vorhabende Verbindung zur immerwährenden Zufriedenheit gereichen. Eur. Hochehrwürden aber und dero ganzes Haus erfreue es mit dem besten Wohlergehen. Großballhausen, den 25sten May 1821, Carl Heinrich Vetter, Pfarrer.

- KB Abschriften Ringleben (PFA Gebesee),

<Pate bei> Ringleben 19 September 1811 Johann Friedrich August Gräfe, Pate 1. Augustus Simon Schuchardt von Gebesee,

4) Fiedler, Jörg, Erfurt; KB Abschriften Erfurt:

Verstorbene in der Pfarrei Johannis/Augustin 1852-1874 (Stad tarchiv Erfurt Akte 2/133 - 6 Bd. 9) unter Gestorbene im Jahre 1873 S. 11 Nr. 99

Marie Barbara Schuchardt, geb. Otto, des verstorbenen Bäckermeisters Justus Simon Schuchardt zu Gebesee, Witwe, 80 Jahre, 9 Tage. hinterläßt 1 majorene Tochter.

Bemerkung: -Vornamen-

-Taufregister Ringleben 1799-1850, Seite 184 Nr. 10, 19.11. Pate "August" Simon Schuchardt, von Gebesee,

-Taufregister Gebesee 24.6.1823 Friedrich Christian Schuchard, Mstr. "Johann August" Simon Schuchardt, Pachtbekker allhier,

-Sterberegister Gebesee 19.2./22.2.1824 Johann Friedrich Christian Schuchardt, Mstr. "Johann August" Simon Schuchardt,

-Sterberegister Gebesee 16.12.1818 Dorothea Schuchardt, geb. Treisen, aus Gr. Tonna, Mstr. Simon "Gustav" Schuchardts, Bekkers allh. Ehefrau,

Kinder:

6.31 Schuchardt, Christiana Elisabeth Marie, * um 1800, Quelle: Ev.luth. Pfarramt, Alte-Nr: I85 <85>

⊙ 1) 08.10.1820 St.Laurentius ev Gebesee, Sömmerda, Thüringen, Deutschland, Quelle: Ev.luth. Pfarramt, Buch: Trauregister 1805-1835, Seite: 29, Lfd-Nr: 15, **Stichling**, Georg Christoph, Sattler, * 23.08.1795 Gebesee, Sömmerda, Thüringen, Deutschland, Quelle: Ev.luth. Pfarramt, Buch: Taufregister 1795-1817, Seite: 4

1) Ev. luth. Kirche "St. Laurentius" Gebesee;

-Taufregister 1795-1817, S. 4, Anno 1795,

den 23. August ist dem Sattler allhier, Mstr. Johann Friedrich Stichling, ein Sohn gebohren und den 23. (?), ejusd. getauft worden, das Kind heißt George Christoph., ≈ 23.08.1795 St. Laurentius ev Gebesee, Sömmerda, Thüringen,

Stamm- und Nachfahrenliste Claus Schuchardt aus Schwerstedt, Krs. Sömmerda

Deutschland, Quelle: Ev.luth. Pfarramt, Buch: Taufregister 1795-1817, Seite: 4, Alte-Nr: I23908 <23907>

6.32 Schuchardt, Martha Justine Augusta, * err. 1801, Quelle: Ev.luth. Pfarramt, † 01.04.1838 Nervenfieber Gebesee, Sömmerda, Thüringen, Deutschland, Quelle: Ev.luth. Pfarramt, Buch: Sterberegister 1834-1875, Seite: 35, Lfd-Nr: 18, □ 03.04.1838 Gebesee, Sömmerda, Thüringen, Deutschland, Quelle: Ev.luth. Pfarramt, Buch: Sterberegister 1834-1875, Seite: 35, Lfd-Nr: 18, Alte-Nr: I86 <86>

⊙ 1) 07.05.1826 St.Laurentius ev Gebesee, Sömmerda, Thüringen, Deutschland, Quelle: Ev.luth. Pfarramt, Buch: Trauregister 1805-1835, Seite: 41, Lfd-Nr: 7, **Rosenlöcher**, Johann Georg, Schuhmachermeister, * 23.12.1800 Gebesee, Sömmerda, Thüringen, Deutschland, Quelle: Ev.luth. Pfarramt, Buch: Taufregister 1795-1804, Seite: 24, Lfd-Nr: 38

1) *Ev. luth. Kirche "St.Laurentius" Gebesee:*

-Taufregister 1795-1804, S. 24, Anno 1800, Nr. 38

den 23. December, 12 Uhr Mittags, get. 25. Dec. Nachm. 2 Uhr, Johann George, Mstr. Johann Christian Rosenlöcher, der Schuhmacher, und Martin Christina, 1. Fr. 1. Kind., ≈ 25.12.1800 St. Laurentius ev Gebesee, Sömmerda, Thüringen, Deutschland, Quelle: Ev.luth. Pfarramt, Buch: Taufregister 1795-1804, Seite: 24, Lfd-Nr: 38, † 14.05.1854 Auszehrung Gebesee, Sömmerda, Thüringen, Deutschland, Quelle: Ev.luth. Pfarramt, Buch: Sterberegister 1834-1875, Seite: 175, Lfd-Nr: 25

-Sterberegister 1834-1875, S. 175, Anno 1854, Nr. 25

den 14. Mai früh halb 8 Uhr, begr. 17. Mai mit der halben Schule auf dem Gottesacker, Johann Georg Rosenlöcher, hiesiger Bürger und Schuhmachermeister, 53 Jahr 4 Montae, Auszehrung hinterl. die zweite Ehefrau und zwei verhehelichte und zwei unverhehelichte Kinder., □ 17.05.1854 Gebesee, Sömmerda, Thüringen, Deutschland, Quelle: Ev.luth. Pfarramt, Buch: Sterberegister 1834-1875, Seite: 175, Lfd-Nr: 25, Alte-Nr: I23917 <23916>

6.33 Schuchardt, N.N., * um 1804, Quelle: Niemann, † vor 1818, Quelle: Niemann, Alte-Nr: I88 <88>

6.34 Schuchardt, Marie Dorothea, * err. 1806 Gebesee, Sömmerda, Thüringen, Deutschland, Quelle: Ev.luth. Pfarramt, ≈ Gebesee, Sömmerda, Thüringen, Deutschland, Quelle: Ev.luth. Pfarramt, Buch: Taufregister 1795-1804, † 31.03.1881 Altersschwäche Gebesee, Sömmerda, Thüringen, Deutschland, Quelle: Standesamt Gebesee, Buch: Sterberegister 1840-1899, Seite: 66, Lfd-Nr: 13, □ 03.04.1881 Gebesee, Sömmerda, Thüringen, Deutschland, Quelle: Ev.luth. Pfarramt, Buch: Sterberegister 1876-1977, Seite: 66, Lfd-Nr: 13, Alte-Nr: I22849 <22844>

⊙ 1) 14.04.1833 ev Gangloffsömmern, , Thüringen, Deutschland, Quelle: Streithoff Lothar, Buch: Trauregister 1805-1835, Seite: 61, Lfd-Nr: 6, **Thieme**, Christian Bernhard, Maurer, * 11.10.1788 Gangloffsömmern, , Thüringen, Deutschland, Quelle: Ev.luth. Pfarramt, Buch: Taufbuch

1) *KB-Auszüge Gangloffsömmern*

-Taufregister Gangloffsömmern 1780-1839, Seite 159

den 11. Oktober 1788 wurde Mstr. Carl Thieme von seinem Eheweib Sophia Christina geb. Rösin ein Söhnlein gebohren, den 1 4. ejusdem getauft und Christian Bernhard Thieme genannt., ≈ 14.10.1788 ev Gangloffsömmern, , Thüringen, Deutschland, Quelle: Ev.luth. Pfarramt, Buch: Taufregister 1780-1839, Seite: 159

<Paten> 1. Christian Franz Röse, der Gemeindebekker alhier, 2. Eva Maria Rösin, Georg Rösens alhier Eheweib, 3. Bernhard Jacob Haun von Schwerstedt., † 25.08.1871 Gebesee, Sömmerda, Thüringen, Deutschland, Quelle:

Ev.luth. Pfarramt, Buch: Sterberegister 1834-1875, Seite: 339, Lfd-Nr: 41, □ 27.08.1871 Gebesee, Sömmerda, Thüringen, Deutschland, Quelle: Ev.luth. Pfarramt, Buch: Sterberegister 1834-1875, Seite: 339, Lfd-Nr: 41, Alte-Nr: I24040 <24039>

5.24 Schuchardt, Justus Simon, Meister, Bäcker, * 06.09.1777 Ringleben, Erfurt, Thüringen, Deutschland, Quelle: Ev.luth. Pfarramt Ringleben, Buch: Taufbuch 1742-1798, Seite: 112, ≈ 06.09.1777 St. Bartolomäi ev Ringleben, Erfurt, Thüringen, Deutschland, Quelle: Ev.luth. Pfarramt Ringleben, Buch: Taufbuch, Seite: 112

1) *Ev. luth. Kirche St. Bartholomäi Ringleben/Erf.*

-Taufregister 1742-1798, S. 112;

Just Simon, Johann Bernhard Schuchardts Söhnlein, wurden 6. Sept. im Hause, wegen Schwachheit getauft.

<Paten> 1. Just Simon Thaus allhier, 2. Maria Gertrud Köhler, Johann Conrad Köhlers, Leinweber in Andisleben Eheweib., † vor .08.1873 Gebesee, Sömmerda, Thüringen, Deutschland, Quelle: Fiedler, Alter: 00T.11M.95J, Alte-Nr: I78 <78>

Vater: **Schuchardt**, Johann Bernhardt (**4.23**), Alte-Nr: I25 <25>, Mutter: **Bergmann**, Justina Magdalena, Alte-Nr: I77 <77>

⊙ 2) 16.04.1820 St.Laurentius ev Gebesee, Sömmerda, Thüringen, Deutschland, Quelle: Ev.luth. Pfarramt, Buch: Trauregister 1805-1835, Seite: 28, Lfd-Nr: 5 «31»

Herbsleb, Maria Catharina, * 09.10.1790 Gebesee, Sömmerda, Thüringen, Deutschland, Quelle: Ev.luth. Pfarramt, Buch: Geburts- und Taufregister, Seite: 1013, Lfd-Nr: 715

1) *Ev. luth. Kirche "St. Laurentius" Gebesee,*

-Taufregister Gebesee 1635-1794 Seite 715

den 9. Oktober 1790 ist Mstr. Georg Christoph Herbsleb, Metzger allhier eine Tochter geboren u. den 10. ejusdem getaufft. das Kind heißt Maria Catharina., ≈ 10.10.1790 St. Laurentius ev Gebesee, Sömmerda, Thüringen, Deutschland, Quelle: Ev.luth. Pfarramt, Buch: Taufbuch, Seite: 1613, Lfd-Nr: 715

<Paten> 1. Johann Adam Keil, 2. Catharina Dorothea Kriegsheim, Meister Adolf Kriegsheim, Metzgers Eheweib, 3.

Stamm- und Nachfahrenliste Claus Schuchardt aus Schwerstedt, Krs. Sömmerda

Johanna Maria Frey, Nicolaus Frey, Obergastwirts Ehefrau, † 26.10.1820 Blutverlust Gebese, Sömmerda, Thüringen, Deutschland, Quelle: Ev.luth. Pfarramt, Buch: Sterberegister 1805-1835, Seite: 62, Lfd-Nr: 29

1) *Ev. luth. Kirche "St. Laurentius" Gebese,*

-*Sterberegister Gebese 1820 S. 62 Nr. 29*

verstorben 26.10 3 Uhr Nachmittags begr. 27. Octbr. nach Besichtigung still auf dem Gottesacker, vorerst in Capelle Marie Catharine Schuchard, geb. Herbsleb, Mstr. Justus Simon Schuchards, Pachtbekkers allh. Ehefrau, 30 Jahr 2

Wochen. An Blutverlust nach der Entbindung, hinterl. 1. Ehemann, Mstr. Schuchard, 2. Sohn, Johann Friedrich

Schuchard., □ 27.10.1820 Gebese, Sömmerda, Thüringen, Deutschland, Quelle: Ev.luth. Pfarramt, Buch:

Sterberegister 1805-1835, Seite: 62, Lfd-Nr: 29, Alter: 17T.00M.30J, Alte-Nr: I89 <89>

Vater: **Herbsleb**, George Christoph, Alte-Nr: I1062 <1061>, Mutter: **Keul**, Martha Elisabeth, Alte-Nr: I1063 <1062>

Kind:

6.35 Schuchardt, Johann Friedrich, Bäckermeister, * 26.10.1820 Gebese, Sömmerda, Thüringen, Deutschland, Quelle: Ev.luth. Pfarramt, Buch: Taufbuch, Seite: 16, Lfd-Nr: 46, ≈ 27.10.1820 St. Laurentius ev Gebese, Sömmerda, Thüringen, Deutschland, Quelle: Ev.luth. Pfarramt, Buch: Taufregister 1818-1839, Seite: 16, Lfd-Nr: 46, † nach 1879, Alte-Nr: I90 <90>

⊙ 1) 05.04.1847 St. Martini rk. Erfurt, , Thüringen, Deutschland, Quelle: Schuchardt, Buch: Traubuch, **Gärtner**,

Dorothea Elisabeth, * err. 1819 Torgau, , Sachsen, Deutschland, Quelle: Niemann, ≈ , † nach 1873 Erfurt, ,

Thüringen, Deutschland, Alte-Nr: I96 <96>

5.24 Schuchardt, Justus Simon, Meister, Bäcker, * 06.09.1777 Ringleben, Erfurt, Thüringen, Deutschland, Quelle: Ev.luth. Pfarramt Ringleben, Buch: Taufbuch 1742-1798, Seite: 112, ≈ 06.09.1777 St. Bartolomäi ev Ringleben, Erfurt, Thüringen, Deutschland, Quelle: Ev.luth. Pfarramt Ringleben, Buch: Taufbuch, Seite: 112

1) *Ev. luth. Kirche St. Bartholomäi Ringleben/Erf.*

-*Taufregister 1742-1798, S. 112;*

Just Simon, Johann Bernhard Schuchardts Söhnlein, wurden 6. Sept. im Hause, wegen Schwachheit getauft.

<Paten> 1. Just Simon Thaus allhier, 2. Maria Gertrud Köhler, Johann Conrad Köhlers, Leineweber in Andisleben Ehefrau., † vor .08.1873 Gebese, Sömmerda, Thüringen, Deutschland, Quelle: Fiedler, Alter: 00T.11M.95J, Alte-Nr: I78 <78>

Vater: **Schuchardt**, Johann Bernhardt (**4.23**), Alte-Nr: I25 <25>, Mutter: **Bergmann**, Justina Magdalena, Alte-Nr: I77 <77>

⊙ 3) 12.06.1821 Ballhausen, , Thüringen, Deutschland, Quelle: Ev.luth. Pfarramt Gebese, Buch: Trauregister 1805-1835, Seite: 31, Lfd-Nr: 5 «32»

Otto, Maria Barbara, * err. 16.08.1793 Bad Tennstedt, , Thüringen, Deutschland, Quelle: Niemann, † 25.08.1873 Altersschwäche Erfurt, , Thüringen, Deutschland, Quelle: Niemann

1) *Sterberegister Erfurt Augustinerkirche, 1873 Nr. 99*

Schuchardt, Maria Barbara geb. Otto, des verstorbenen Bäckermeisters Julius Simon Schuchardt zu Gebese hinterlassene Wittwe, 80 Jahre 9 Tage alt, hinterl. eine majorene Tochter, gestorben 25.8. Abends 10 Uhr, Altersschwäche, angezeigt dem Kirchner Bernhards durch die Tochter, begraben 28.8., Kirchhof A 567, Gotthardstraße 49.

2) *Fiedler, Jörg, Erfurt, Kirchenbuchabschriften Erfurt:*

Verstorbene in der Pfarrei Johannis/Augustin 1852-1874 (Stadtarchiv Erfurt Akte 2/133 - 6 Bd. 9)

unter Gestorbene im Jahre 1873 S. 11 Nr. 99

Marie Barbara Schuchardt, geb. Otto, des verstorbenen Bäckermeisters Justus Simon Schuchardt zu Gebese, Witwe, 80 Jahre, 9 Tage.

hinterläßt 1 majorene Tochter.

Tag und Stunde des Todes: 25. August 1873, Abends 10 Uhr,

Krankheit. Altersschwäche.

Anzeige des Trauerfalls: die Tochter Frau Haake dem Kirchner Bernhards.

Tag des Begräbnis: 28. August 1873.

Kirchhof: Johannisfriedhof A 567, Gotthard-Str. 49 Wohnung., □ 28.08.1873 Erfurt, , Thüringen, Deutschland, Quelle:

Fiedler, Buch: Sterberegister, Alter: 09T.00M.80J, Alte-Nr: I91 <91>

Vater: **Otto**, Johann Friedrich, Alte-Nr: I1387 <1386>

Historie der Ehefrau:

- *Taufregister Ringleben 1799-1850, Seite 227 Nr. 12*

<Pate bei> 23. December 1822 Marie Barbara Gräfe,

Kinder:

6.36 Schuchardt, Johann Georg Wilhelm, Bäckermeister, * 08.03.1822 Gebese, Sömmerda, Thüringen, Deutschland, Quelle: Ev.luth. Pfarramt, ≈ 14.03.1822 St. Laurentius ev Gebese, Sömmerda, Thüringen, Deutschland, Quelle: Ev.luth. Pfarramt, Buch: Trauregister 1805-1835, Seite: 25, Lfd-Nr: 8, † vor .07.1887, Quelle: Ev.luth. Pfarramt, Alte-Nr: I92 <92>

⊙ 1) 06.04.1856 ev Wasserthaleben, , Thüringen, Deutschland, Quelle: Ev.luth. Pfarramt, Buch: Trauregister 1805-1835, Seite: 25, Lfd-Nr: 8, **Göbel**, Christiane Wilhelmine, * 06.03.1814 Unehelich Niederspiewitz, , Thüringen,

Stamm- und Nachfahrenliste Claus Schuchardt aus Schwerstedt, Krs. Sömmerda

Deutschland, Quelle: Niemann, Buch: Geburtsbuch

1) *KB-Auszüge Niederspierz*;

-*Taufregister Niederspierz 1814*

geboren 6.3.1814, get. 10.3. *Christiane Wilhelmine, Tochter der Christiane Magdalena Göbel, des weil. Johann Gabriel Göbel, Zimmermann in Niederspierz, deren 2. unehel. Kind.*

Paten: 1. Jgg. Wilhelm Felcht, Nsp., 2. Jgfr. Christiane Meister, Nsp., ≈ 10.03.1814 ev Niederspierz, , Thüringen, Deutschland, Quelle: Niemann, Buch: Taufbuch

<*Paten*> 1. *Jgs. Wilhelm Felcht, Niederspierz, 2. Jgf. Christi ane Meister, Niederspierz, , † 14.07.1887 Altersschwäche Gebesee, Sömmerda, Thüringen, Deutschland, Quelle: Ev.luth. Pfarramt, Buch: Sterberegister 1875-1920, Seite: 127, Lfd-Nr: 31*

1) *Ev. luth. Kirche "St.Laurentius" Gebesee:*

-*Sterberegister 1875-1920, S. 127, Nr. 31.*

Christiane Wilhelmine Schuchardt, geb. Göbel, Wwe. 69 Jahre, 2 majorene Kinder, gest. am 14. Juli 5 Uhr morgens, begr. 16. Juli, Altersschwäche., □ 16.07.1887 Gebesee, Sömmerda, Thüringen, Deutschland, Quelle: Ev.luth.

Pfarramt, Buch: Sterberegister 1875-1920, Seite: 127, Alte-Nr: I149 <149>

6.37 Schuchardt, Friedrich Christian, * 24.06.1823 Gebesee, Sömmerda, Thüringen, Deutschland, Quelle: Ev.luth. Pfarramt, Buch: Taufregister 1818-1839, Seite: 32, Lfd-Nr: 23, ≈ 28.06.1823 St. Laurentius ev Gebesee, Sömmerda, Thüringen, Deutschland, Quelle: Ev.luth. Pfarramt, Buch: Taufregister 1818-1839, Seite: 32, Lfd-Nr: 23, † 19.02.1824 Krämpfen Gebesee, Sömmerda, Thüringen, Deutschland, Quelle: Ev.luth. Pfarramt, Buch: Sterberegister, Seite: 80, Lfd-Nr: 10, □ 22.02.1824 Gebesee, Sömmerda, Thüringen, Deutschland, Quelle: Ev.luth. Pfarramt, Buch: Sterberegister, Seite: 80, Lfd-Nr: 10, Alte-Nr: I93 <93>

6.38 Schuchardt, Friederike Christiane Marie, * 20.07.1825 Gebesee, Sömmerda, Thüringen, Deutschland, Quelle: Ev.luth. Pfarramt, Buch: Taufregister, Seite: 45, Lfd-Nr: 35, ≈ 28.07.1825 St. Laurentius ev Gebesee, Sömmerda, Thüringen, Deutschland, Quelle: Ev.luth. Pfarramt, Buch: Geburts- und Taufregister, Seite: 5, Lfd-Nr: 35, Alte-Nr: I94 <94>

⊗ 1) 30.11.1851 St.Laurentius ev Gebesee, Sömmerda, Thüringen, Deutschland, Quelle: Streithoff Lothar, Buch: Trauregister 1836-1914, Seite: 61, Lfd-Nr: 12, **Haake**, Friedrich Robert, Buchbinder, * err. .04.1816 Bad Tennstedt, , Thüringen, Deutschland, Quelle: Niemann, Alte-Nr: I95 <95>

5.26 Schuchardt, Johanna Martha Elisabeth, * 04.03.1782 Ringleben, Erfurt, Thüringen, Deutschland, Quelle: Ev.luth. Pfarramt Ringleben, Buch: Taufbuch 1742-1798, Seite: 122, ≈ 04.03.1782 St. Bartolomäi ev Ringleben, Erfurt, Thüringen, Deutschland, Quelle: Ev.luth. Pfarramt Ringleben, Buch: Taufregister 1742-1798, Seite: 122

1) *Ev. luth. Kirche St. Bartholomäi Ringleben/Erf., Taufregister 1742-1798, -Taufregister Ringleben 1742-1798, Seite 71 Anno 1782*

Johanna Martha Elisabetha, Johann Bernhard Schuchardts Töchterlein ist den 4. Martii getauft.

<*Paten*> 1. *Jgfr. Eleonora Martha Seemann, Mstr. Christoph Carl Seemanns, Gerichtsschöppe und Beckers alhier jüngste Tochter, 2. Jgfr. Dorothea Elisabetha Vitzthumin, Johann Heinrich Vitzthum alhier 2.te Tochter, 3. Johann Jacob Vogt, juv., weyl. Hrn. Adam Christoph Voigts hinterlassener jüngster und jetziger Herrn Johann Friedrich Walthers, H. Pachter alhier, Stieffsohn., † 09.02.1853 Udestedt, , Thüringen, Deutschland, Quelle: Ev.luth. Pfarramt Ringleben, Alter: 05T.11M.70J, Alte-Nr: I80 <80>*

Vater: **Schuchardt**, Johann Bernhardt (**4.23**), Alte-Nr: I25 <25>, Mutter: **Bergmann**, Justina Magdalena, Alte-Nr: I77 <77>

⊗ 1) 05.08.1810 evan Ringleben, Erfurt, Thüringen, Deutschland, Quelle: Ev.luth. Pfarramt Ringleben, Buch: Trauregister 1799-1850, Seite: 16, Lfd-Nr: 3 «14»

Gräfe, Bernhard Christian, * 01.09.1786 Ringleben, Erfurt, Thüringen, Deutschland, Quelle: Ev.luth. Pfarramt Ringleben, Buch: Taufregister 1742-1798, ≈ 03.09.1786 St. Bartolomäi ev Ringleben, Erfurt, Thüringen, Deutschland, Quelle: Ev.luth. Pfarramt Ringleben, Buch: Taufregister 1742-1798

1) *Niemann, Alexander; KB Auszüge Ringleben (ab 1640)*

- *Taufregister Ringleben 1742-1798, 1786*

den 1. September 1786 ist Bernhard Christian Gräfe geboren, Michael Jacob Gräfens, Nachbars und Innwohners alhier und seines Eheweibes Anna Catharina geb. Schumannin Söhnlein ist gebohren und den 3. ejusd. getauft.

<*Paten*> 1. *Mstr. Joh. Bernhard Wagner, Nachbar und Innwohner wie auch Schneider allhier, 2. Paul Christian Schultze, Nachbar und Innwohner wie auch Chori-musici-Adjuvant, 3. Johanna Margaretha Schmidin, Joh. Christoph Schmidts, Nachbar und Innwohners wie auch Brandwein Brauers allhier Eheweib., † 14.04.1843 Lungenentzündung Ringleben, Erfurt, Thüringen, Deutschland, Quelle: Ev.luth. Pfarramt Ringleben, Buch: Sterberegister 1799-1850, Lfd-Nr: 11*

- *Sterberegister Ringleben 1799-1850, 1843 Nr. 11*

den 14. April 1843 ist Bernhard Christian Graefe, hiesiger Nachbar, at 72 Jahr, 10 Mon. 7 Tage an Lungenentzündung gesto rben.

hinterläßt: eine Gattin und fünf Kinder, von welchen Eins noch minorenn ist.

Der Pfarrer Hahn ist bei den Verscheiden des Gräfe selbst zu gegen gewesen.

Begräbnis den 17. April auf dem hiesigen Kirchhof., □ 17.04.1843 Ringleben, Erfurt, Thüringen, Deutschland, Quelle:

Stamm- und Nachfahrenliste Claus Schuchardt aus Schwerstedt, Krs. Sömmerda

Ev.luth. Pfarramt Ringleben, Buch: Sterberegister 1799-1850, Lfd-Nr: 11, Alter: 13T.07M.56J, Alte-Nr: 11704 <1703>
Vater: **Gräfe**, Michael Jacob, Alte-Nr: AAI50171 <50171>, Mutter: **Schumann**, Anna Catharina, Alte-Nr: AAI50172 <50172>

Kinder:

6.39 Gräfe, Jacob Bernhardt, * 25.02.1810 Unehelich Ringleben, Erfurt, Thüringen, Deutschland, Quelle: Ev.luth. Pfarramt Ringleben, Buch: Taufregister 1799-1850, Seite: 180, Lfd-Nr: 1, ≈ 28.02.1810 evan Ringleben, Erfurt, Thüringen, Deutschland, Quelle: Ev.luth. Pfarramt Ringleben, Buch: Taufregister 1799-1850, Seite: 180, Lfd-Nr: 1, Alte-Nr: AAI50173 <50173>

6.40 Gräfe, Johann Friedrich August, * 19.09.1811 Ringleben, Erfurt, Thüringen, Deutschland, Quelle: Ev.luth. Pfarramt Ringleben, Buch: Taufregister 1799-1850, Seite: 184, Lfd-Nr: 10, ≈ 22.09.1811 evan Ringleben, Erfurt, Thüringen, Deutschland, Quelle: Ev.luth. Pfarramt Ringleben, Buch: Taufregister 1799-1850, Seite: 184, Lfd-Nr: 10, † 01.01.1812 Ringleben, Erfurt, Thüringen, Deutschland, Quelle: Ev.luth. Pfarramt Ringleben, Alte-Nr: AAI50174 <50174>

6.41 Gräfe, Johanna Maria Elisabetha, * 06.01.1813 Ringleben, Erfurt, Thüringen, Deutschland, Quelle: Ev.luth. Pfarramt Ringleben, Buch: Taufregister 1799-1850, Seite: 189, Lfd-Nr: 1, ≈ 10.01.1813 evan Ringleben, Erfurt, Thüringen, Deutschland, Quelle: Ev.luth. Pfarramt Ringleben, Buch: Taufregister 1799-1850, Seite: 189, Lfd-Nr: 1, Alte-Nr: AAI50175 <50175>

6.42 Gräfe, Ernestina Maria Sophia, * 08.03.1815 Ringleben, Erfurt, Thüringen, Deutschland, Quelle: Ev.luth. Pfarramt Ringleben, Buch: Taufregister 1799-1850, Seite: 195, Lfd-Nr: 3, ≈ 12.03.1815 evan Ringleben, Erfurt, Thüringen, Deutschland, Quelle: Ev.luth. Pfarramt Ringleben, Buch: Taufregister 1799-1850, Seite: 195, Lfd-Nr: 3, † 16.01.1867 Lungenentzündung Ringleben, Erfurt, Thüringen, Deutschland, Quelle: Ev.luth. Pfarramt Ringleben, Buch: Sterberegister 1851-1899, Lfd-Nr: 2, □ 19.01.1867 Ringleben, Erfurt, Thüringen, Deutschland, Quelle: Ev.luth. Pfarramt Ringleben, Buch: Sterberegister 1851-1899, Lfd-Nr: 2, Alte-Nr: AAI50176 <50176>
⊗ 1) 30.11.1834 evan Ringleben, Erfurt, Thüringen, Deutschland, Quelle: Ev.luth. Pfarramt Ringleben, Buch: Trauregister 1799-1850, Seite: 56, Lfd-Nr: 2, **Heinze**, Johann Friedrich, Landwehrmann, * 13.03.1811 Ringleben, Erfurt, Thüringen, Deutschland, Quelle: Ev.luth. Pfarramt Ringleben, Buch: Taufbuch, Seite: 182, ≈ 15.03.1811 St. Bartolomäi ev Ringleben, Erfurt, Thüringen, Deutschland, Quelle: Ev.luth. Pfarramt Ringleben, Buch: Taufbuch, Seite: 182, Lfd-Nr: 2, † 25.07.1872 Lungenentzündung Ringleben, Erfurt, Thüringen, Deutschland, Quelle: Ev.luth. Pfarramt Ringleben, Buch: Sterberegister 1851-1899, Lfd-Nr: 8, □ 27.07.1872 Ringleben, Erfurt, Thüringen, Deutschland, Quelle: Ev.luth. Pfarramt Ringleben, Buch: Sterberegister 1851-1899, Lfd-Nr: 8, Alte-Nr: AAI50179 <50179>

6.43 Gräfe, August Christoph, * 12.04.1817 Ringleben, Erfurt, Thüringen, Deutschland, Quelle: Ev.luth. Pfarramt Ringleben, Buch: Taufregister 1799-1850, Seite: 205, Lfd-Nr: 1, ≈ 18.04.1817 evan Ringleben, Erfurt, Thüringen, Deutschland, Quelle: Ev.luth. Pfarramt Ringleben, Buch: Taufregister 1799-1850, Seite: 205, Lfd-Nr: 1, † 20.04.1817 Ringleben, Erfurt, Thüringen, Deutschland, Quelle: Ev.luth. Pfarramt Ringleben, Alte-Nr: AAI50177 <50177>

6.44 Gräfe, Christian Andreas, Nachbar, * 05.08.1818 Ringleben, Erfurt, Thüringen, Deutschland, Quelle: Ev.luth. Pfarramt Ringleben, Buch: Taufregister 1799-1850, Seite: 209, Lfd-Nr: 13, ≈ 09.08.1818 evan Ringleben, Erfurt, Thüringen, Deutschland, Quelle: Ev.luth. Pfarramt Ringleben, Buch: Taufregister 1799-1850, Seite: 209, Lfd-Nr: 13, Alte-Nr: AAI50178 <50178>

⊗ 1) 01.03.1847 evan Dielsdorf, , Thüringen, Deutschland, Quelle: Ev.luth. Pfarramt Ringleben, Buch: Trauregister 1799-1850, Seite: 84, **Merseburg**, **Mörseburg**, Friederike Wilhelmine, * 08.10.1822 Dielsdorf, , Thüringen, Deutschland, Quelle: Ev.luth. Pfarramt Ringleben, Alte-Nr: AAI50180 <50180>

6.45 Gräfe, Christiana Sophie, * 25.09.1820 Ringleben, Erfurt, Thüringen, Deutschland, Quelle: Ev.luth. Pfarramt Ringleben, Buch: Taufregister 1799-1850, Seite: 217, Lfd-Nr: 16, ≈ 01.10.1820 evan Ringleben, Erfurt, Thüringen, Deutschland, Quelle: Ev.luth. Pfarramt Ringleben, Buch: Taufregister 1799-1850, Seite: 217, Lfd-Nr: 16, † 11.01.1903 Udestedt, , Thüringen, Deutschland, Quelle: Ev.luth. Pfarramt Ringleben, Alte-Nr: AAI50183 <50183>

⊗ 1) 10.05.1841 evan Ringleben, Erfurt, Thüringen, Deutschland, Quelle: Ev.luth. Pfarramt Ringleben, Buch: Trauregister 1799-1850, Seite: 70, Lfd-Nr: 4, **Otto**, Johann Heinrich, Anspanner, * 06.12.1816 Gebesee, Sömmerda, Thüringen, Deutschland, Quelle: Ev.luth. Pfarramt Gebesee, Buch: Taufregister 1795-1817, Seite: 138b, Lfd-Nr: 52
1) *Ev. luth. Kirche St. Laurentius Gebesee:*

-Taufregister 1795-1817, S. 138b, Anno 1816, Nr. 52

den 6. December 5 1/2 Uhr des Moregens, den achten, Johann Heinrich Otto, (gestorben 20. Februar 1862), Mstr. Johann Ernst Otto, Schneider allh., 1. Fr., 3. Kind, Christine Elisabeth geb. Siegel, 1. Man, 3. Kind., ≈ 08.12.1816 St. Laurentius ev Gebesee, Sömmerda, Thüringen, Deutschland, Quelle: Ev.luth. Pfarramt Gebesee, Buch: Taufregister 1795-1817, Seite: 138b, Lfd-Nr: 52

<Paten> 1. Jgg. Johann Heinrich Reinhard, allhier, in Person, 2. Jgg. Johann Christoph Herb, allhier, in Person, 3. Jgfr. Christine Elisabeth Friederike, weil. Mstr. Johann Georg Seidenzahl, Bekker allh. älteste Tochter, in Person., † 20.02.1862 Schwindsucht Gebesee, Sömmerda, Thüringen, Deutschland, Quelle: Ev.luth. Pfarramt Gebesee, Buch: Sterberegister 1834-1875, Seite: 244, Lfd-Nr: 10

1) Ev. luth. Kirche St. Laurentius Gebesee;

-Sterberegister 1834-1875, S. 244, Anno 1862, Nr. 10,

den 20. Februar abends 8 Uhr, den 23. Februar, in der Stille auf dem Gottesacker, Johann Heinrich Otto, hiesiger Bürger und Einwohner, 45 Jahre 2 Monate, Schwindsucht, hinterl. die Ehefrau und sechs minorenne Kinder, 1.

Stamm- und Nachfahrenliste Claus Schuchardt aus Schwerstedt, Krs. Sömmerda

Johanne Sophie geb. Kelch, 2. Friedrich August Otto, 3. Johann Wilhelm, 4. Johann Ernst Friedrich, 5. Friederike Henriette Auguste, 6. ? geb. 1855, □ 23.02.1862 Gebesee, Sömmerda, Thüringen, Deutschland, Quelle: Ev.luth. Pfarramt Gebesee, Buch: Sterberegister 1834-1875, Seite: 244, Lfd-Nr: 10, Alte-Nr: AAI50184 <50184>

⊙ 2) 06.12.1846 evan Udestedt, , Thüringen, Deutschland, Quelle: Ev.luth. Pfarramt Ringleben, Buch: Trauregister 1799-1850, Seite: 82, Lfd-Nr: 2, **Götze**, Johann Andreas, Nachbar, * err. 1798 Udestedt, , Thüringen, Deutschland, Quelle: Ev.luth. Pfarramt Ringleben, Alte-Nr: AAI50187 <50187>

6.46 Gräfe, Marie Barbara, * 23.12.1822 Ringleben, Erfurt, Thüringen, Deutschland, Quelle: Ev.luth. Pfarramt Ringleben, Buch: Taufregister 1799-1850, Seite: 227, Lfd-Nr: 12, ≈ 29.12.1822 evan Ringleben, Erfurt, Thüringen, Deutschland, Quelle: Ev.luth. Pfarramt Ringleben, Buch: Taufregister 1799-1850, Seite: 227, Lfd-Nr: 12, † 09.07.1839 Ringleben, Erfurt, Thüringen, Deutschland, Quelle: Ev.luth. Pfarramt Ringleben, Buch: Sterberegister, Seite: 506, Lfd-Nr: 5, □ 11.07.1839 Ringleben, Erfurt, Thüringen, Deutschland, Quelle: Ev.luth. Pfarramt Ringleben, Buch: Sterberegister, Seite: 506, Lfd-Nr: 5, Alte-Nr: AAI50190 <50190>

6.47 Gräfe, Justina Elisabetha, * 01.04.1825 Ringleben, Erfurt, Thüringen, Deutschland, Quelle: Ev.luth. Pfarramt Ringleben, Buch: Taufregister 1799-1850, Seite: 239, Lfd-Nr: 7, ≈ 10.04.1825 evan Ringleben, Erfurt, Thüringen, Deutschland, Quelle: Ev.luth. Pfarramt Ringleben, Buch: Taufregister 1799-1850, Seite: 239, Lfd-Nr: 7, † 28.06.1825 Ringleben, Erfurt, Thüringen, Deutschland, Quelle: Ev.luth. Pfarramt Ringleben, Alte-Nr: AAI50191 <50191>

6.48 Gräfe, Maria Justina, * 24.06.1826 Ringleben, Erfurt, Thüringen, Deutschland, Quelle: Ev.luth. Pfarramt Ringleben, Buch: Taufregister 1799-1850, Seite: 248, Lfd-Nr: 16, ≈ 02.07.1826 evan Ringleben, Erfurt, Thüringen, Deutschland, Quelle: Ev.luth. Pfarramt Ringleben, Buch: Taufregister 1799-1850, Seite: 248, Lfd-Nr: 16, † 23.10.1831 Ringleben, Erfurt, Thüringen, Deutschland, Quelle: Ev.luth. Pfarramt Ringleben, Alte-Nr: AAI50192 <50192>

6.49 Gräfe, Friedericke Caroline, * 18.04.1829 Ringleben, Erfurt, Thüringen, Deutschland, Quelle: Ev.luth. Pfarramt Ringleben, Buch: Taufregister 1799-1850, Seite: 266, Lfd-Nr: 5, ≈ 26.04.1829 evan Ringleben, Erfurt, Thüringen, Deutschland, Quelle: Ev.luth. Pfarramt Ringleben, Buch: Taufregister 1799-1850, Seite: 266, Lfd-Nr: 5, † 06.08.1829 Ringleben, Erfurt, Thüringen, Deutschland, Quelle: Ev.luth. Pfarramt Ringleben, Alte-Nr: AAI50193 <50193>

5.29 Schuchardt, Maria Elisabeth, * 14.11.1791 Ringleben, Erfurt, Thüringen, Deutschland, Quelle: Ev.luth.

Pfarramt Ringleben, Buch: Taufbuch 1742-1798

1) *Ev. luth. Kirche St. Bartholomäi Ringleben/Erf.*,

-*Taufregister Ringleben 1742-1798, Anno 1791 Nr. 18*

den 14. November 1791 wurde Johann Bernhard Schuchardts Ehefrau von einer Tochter entbunden welche den 16.ten getauft und Maria Elisabetha genannt wurde., ≈ 16.11.1791 St. Bartolomäi ev Ringleben, Erfurt, Thüringen, Deutschland, Quelle: Ev.luth. Pfarramt Ringleben, Buch: Taufregister 1742-1798, Lfd-Nr: 18

<Paten> 1. *Frau Sophia Elisabetha Griesheimerin*, 2. *Maria Magdalena Waldhauerin*, 3. *Johann Jacob Röse*, insgesamt von hie r., † 12.12.1871 Altersschwäche Ringleben, Erfurt, Thüringen, Deutschland, Quelle: Ev.luth. Pfarramt Ringleben, Buch: Sterberegister 1851-1899, Lfd-Nr: 12

-*Sterberegister Ringleben 1851-1899, 1871 Nr. 12*

den 12. Dezember 1871 ist Frau Marie Elisabeth Böttner, geborene Schuchardt, des hiesigen Nachbars und Schneidermeisters Johann Heinrich Böttners Ehefrau, 80 Jahr, 29 Tage, an Altersschwäche gestorben.

hinterläßt: einen Gatten, 3 majorene Söhne und eine majorene Tochter, der hiesige Nachbar Stellmachermeister und Schöppe Johann Friedrich Rauchmaul hat den Todesfall dem Oberpfarrer gemeldet.

Begräbnis den 15. Dezember auf dem hiesigen Gottesacker., □ 15.12.1871 Ringleben, Erfurt, Thüringen, Deutschland, Quelle: Ev.luth. Pfarramt Ringleben, Buch: Sterberegister 1851-1899, Lfd-Nr: 12, Alter: 28T.00M.80J, Alte-Nr: I83 <83>

Vater: **Schuchardt**, Johann Bernhard (**4.23**), Alte-Nr: I25 <25>, Mutter: **Bergmann**, Justina Magdalena, Alte-Nr: I77 <77>

⊙ 1) 24.11.1816 ev Ringleben, Erfurt, Thüringen, Deutschland, Quelle: Ev.luth. Pfarramt Ringleben, Buch: Traubuch, Seite: 22, Lfd-Nr: 4 «16»

Böttner, Johann Heinrich, Schneidermeister, * 03.08.1792 Ringleben, Erfurt, Thüringen, Deutschland, Quelle: Ev.luth. Pfarramt Ringleben, Buch: Taufregister 1742-1798, Lfd-Nr: 7

- *Taufregister Ringleben 1742-1798, 1792 Nr. 7*

den 3ten August 1792 ward Mstr. Johann Paul Böttners Ehefrau von einem Sohn entbunden, welcher den 5ten getauft und Johann Heinrich genannt wurde., ≈ 05.08.1792 evan Ringleben, Erfurt, Thüringen, Deutschland, Quelle: Ev.luth.

Pfarramt Ringleben, Buch: Taufregister 1742-1798, Lfd-Nr: 7

<Paten> 1. *Johann Christian Beuthan von Großrudestedt*, 2. *Jo hann David Werbach*, 3. *Frau Elisabetha Juliana Görlachin, von hier.*, † 23.01.1878 Altersschwäche Ringleben, Erfurt, Thüringen, Deutschland, Quelle: Ev.luth.

Pfarramt Ringleben, Buch: Sterberegister 1851-1899, Lfd-Nr: 1

- *Sterberegister Ringleben 1851-1899, 1878 Nr. 1*

den 23. Januar 1878 ist Johann Heinrich Böttner, hiesiger Nachbar, ein Wittwer, Schneidermeister und Altsitzer, 85 Jahr 5 Mon. 20 Tage an Altersschwäche gestorben.

hinterläßt: drei majorene Söhne.

Stamm- und Nachfahrenliste Claus Schuchardt aus Schwerstedt, Krs. Sömmerda

der Sohn des Verstorbenen, der hies. Nachbar und Stellmacher Justus Böttner, Mitglied des Gemeindegemeinderates, hat den Todesfall dem Pfarrer angezeigt. Bescheinigung vom Standesamt ist eingegangen.

Begräbnis den 26. Januar auf dem hiesigen Gottesacker., □ 26.01.1878 Ringleben, Erfurt, Thüringen, Deutschland, Quelle: Ev.luth. Pfarramt Ringleben, Buch: Sterberegister 1851-1899, Lfd-Nr: 1, Alter: 20T.05M.85J, Alte-Nr: I1705 <1704>

Vater: **Böttner**, Johann Paul, Alte-Nr: AAI50170 <50170>, Mutter: **Schmidt**, Anna Martha, Alte-Nr: AAI58271 <58271>

Kinder:

6.50 Böttner, Friedrich August, Schneidermeister, * 02.03.1819 Ringleben, Erfurt, Thüringen, Deutschland, Quelle: Ev.luth. Pfarramt Ringleben, Buch: Taufregister 1799-1850, Seite: 212, Lfd-Nr: 1, ≈ 07.03.1819 evan Ringleben, Erfurt, Thüringen, Deutschland, Quelle: Ev.luth. Pfarramt Ringleben, Buch: Taufregister 1799-1850, Seite: 212, Lfd-Nr: 1, Alte-Nr: AAI50127 <50127>

⊙ 1) 03.11.1844 evan Ringleben, Erfurt, Thüringen, Deutschland, Quelle: Ev.luth. Pfarramt Ringleben, Buch: Trauregister 1799-1850, Seite: 78, Lfd-Nr: 3, **Schmidt**, Christina Maria, * 14.04.1823 Ringleben, Erfurt, Thüringen, Deutschland, Quelle: Ev.luth. Pfarramt Ringleben, Buch: Taufbuch 1799-1850, Seite: 229, Lfd-Nr: 8, ≈ 20.04.1823 St. Bartolomäi ev Ringleben, Erfurt, Thüringen, Deutschland, Quelle: Ev.luth. Pfarramt Ringleben, Buch: Taufbuch 1799-1850, Seite: 229, Lfd-Nr: 8, Alte-Nr: AAI50139 <50139>

6.51 Böttner, Justus Nicolaus, Stellmachermeister, Nachbar, * 09.03.1821 Zwillinge Ringleben, Erfurt, Thüringen, Deutschland, Quelle: Ev.luth. Pfarramt Ringleben, Buch: Taufregister 1799-1850, Seite: 220, Lfd-Nr: 10, ≈ 18.03.1821 evan Ringleben, Erfurt, Thüringen, Deutschland, Quelle: Ev.luth. Pfarramt Ringleben, Buch: Taufregister 1799-1850, Seite: 220, Lfd-Nr: 10, † 06.05.1881 Krebs Ringleben, Erfurt, Thüringen, Deutschland, Quelle: Ev.luth. Pfarramt Ringleben, Buch: Sterberegister 1851-1899, Lfd-Nr: 9, □ 08.05.1881 Ringleben, Erfurt, Thüringen, Deutschland, Quelle: Ev.luth. Pfarramt Ringleben, Buch: Sterberegister 1851-1899, Lfd-Nr: 9, Alte-Nr: AAI50128 <50128>

⊙ 1) 23.01.1848 evan Ringleben, Erfurt, Thüringen, Deutschland, Quelle: Ev.luth. Pfarramt Ringleben, Buch: Trauregister 1799-1850, Seite: 86, Lfd-Nr: 1, **Rauchmaul**, Friederice Caroline Magdalena, * 05.07.1824 Ringleben, Erfurt, Thüringen, Deutschland, Quelle: Ev.luth. Pfarramt Ringleben, † 03.12.1891 Schwäche Ringleben, Erfurt, Thüringen, Deutschland, Quelle: Ev.luth. Pfarramt Ringleben, Buch: Sterberegister 1851-1899, Lfd-Nr: 12, □ 06.12.1891 Ringleben, Erfurt, Thüringen, Deutschland, Quelle: Ev.luth. Pfarramt Ringleben, Buch: Sterberegister 1851-1899, Lfd-Nr: 12, Alte-Nr: AAI50133 <50133>

6.52 Böttner, Maria Elisabetha, * 09.03.1821 Zwillinge Ringleben, Erfurt, Thüringen, Deutschland, Quelle: Ev.luth. Pfarramt Ringleben, Buch: Taufregister 1799-1850, Seite: 220, Lfd-Nr: 11, ≈ 18.03.1821 evan Ringleben, Erfurt, Thüringen, Deutschland, Quelle: Ev.luth. Pfarramt Ringleben, Buch: Taufregister 1799-1850, Seite: 220, Lfd-Nr: 11, Alte-Nr: AAI50129 <50129>

⊙ 1) 22.12.1844 evan Ringleben, Erfurt, Thüringen, Deutschland, Quelle: Ev.luth. Pfarramt Ringleben, Buch: Trauregister 1799-1850, Seite: 78, Lfd-Nr: 4, **Tanz**, Johann Kaspar, Schuhmacher, * 07.12.1820 Ringleben, Erfurt, Thüringen, Deutschland, Quelle: Ev.luth. Pfarramt Ringleben, Buch: Taufbuch 1799-1850, Seite: 218, Lfd-Nr: 20, ≈ 17.12.1820 St. Bartolomäi ev Ringleben, Erfurt, Thüringen, Deutschland, Quelle: Ev.luth. Pfarramt Ringleben, Buch: Taufbuch 1799-1850, Seite: 218, Lfd-Nr: 20, Alte-Nr: AAI50153 <50153>

6.53 Böttner, Justus Christoph, Nachbar, * 02.04.1824 Ringleben, Erfurt, Thüringen, Deutschland, Quelle: Ev.luth. Pfarramt Ringleben, Buch: Taufregister 1799-1850, Seite: 235, Lfd-Nr: 8, ≈ 11.04.1824 evan Ringleben, Erfurt, Thüringen, Deutschland, Quelle: Ev.luth. Pfarramt Ringleben, Buch: Taufregister 1799-1850, Seite: 235, Lfd-Nr: 8, Alte-Nr: AAI50130 <50130>

⊙ 1) 17.09.1854 evan Ringleben, Erfurt, Thüringen, Deutschland, Quelle: Ev.luth. Pfarramt Ringleben, Buch: Trauregister 1851-1899, Seite: 11, Lfd-Nr: 4, **Görlach**, Wilhelmine Henriette, * 24.12.1832 Ringleben, Erfurt, Thüringen, Deutschland, Quelle: Ev.luth. Pfarramt Ringleben, † 13.01.1890 Krebs Ringleben, Erfurt, Thüringen, Deutschland, Quelle: Ev.luth. Pfarramt Ringleben, Buch: Sterberegister 1851-1899, Lfd-Nr: 2, □ 16.01.1890 Ringleben, Erfurt, Thüringen, Deutschland, Quelle: Ev.luth. Pfarramt Ringleben, Buch: Sterberegister 1851-1899, Lfd-Nr: 2, Alte-Nr: AAI50124 <50124>

6.54 Böttner, Bernhard Julius, * 10.02.1827 Ringleben, Erfurt, Thüringen, Deutschland, Quelle: Ev.luth. Pfarramt Ringleben, Buch: Taufregister 1799-1850, Seite: 251, Lfd-Nr: 3, ≈ 17.02.1827 evan Ringleben, Erfurt, Thüringen, Deutschland, Quelle: Ev.luth. Pfarramt Ringleben, Buch: Taufregister 1799-1850, Seite: 251, Lfd-Nr: 3, Alte-Nr: AAI50131 <50131>

6.55 Böttner, Justine Wilhelmine, * 05.12.1830 Ringleben, Erfurt, Thüringen, Deutschland, Quelle: Ev.luth. Pfarramt Ringleben, Buch: Taufregister 1799-1850, Seite: 275, Lfd-Nr: 14, ≈ 12.12.1830 evan Ringleben, Erfurt, Thüringen, Deutschland, Quelle: Ev.luth. Pfarramt Ringleben, Buch: Taufregister 1799-1850, Seite: 275, Lfd-Nr: 14, Alte-Nr: AAI50132 <50132>

⊙ 1) 28.05.1854 evan Ringleben, Erfurt, Thüringen, Deutschland, Quelle: Ev.luth. Pfarramt Ringleben, Buch: Trauregister 1851-1899, Seite: 11, Lfd-Nr: 3, **Braun**, Heinrich Ludwig, Nachbar, * 03.05.1816 Tiefthal, , Thüringen, Deutschland, Quelle: Ev.luth. Pfarramt Ringleben, Alte-Nr: AAI50136 <50136>

6. Generation

Stamm- und Nachfahrenliste Claus Schuchardt aus Schwerstedt, Krs. Sömmerda

6.20 Schuchardt, Friedrich Philipp Ferdinand, Verwalter, * 28.02.1802 Vehra, Sömmerda, Thüringen, Deutschland, Quelle: EV. luth. Kirche Henschleben/Vehra, Buch: Taufbuch

1) *Ev. luth. Kirche Vehra: Taufregister 1799-1839,*

-d. 28.2.1802 *Friedrich Philipp Ferdinand,*

Vater: Johann Jacob Schuchardt, Schulze, Anspanner,

Mutter: Christian Elisabeth Surber aus Vehra., ≈ 28.02.1802 evan Vehra, Sömmerda, Thüringen, Deutschland, Quelle:

EV. luth. Kirche Henschleben/Vehra, Buch: Taufregister 1799-1839

<Paten>1. Johann Friedrich Schuchardt, juv., ist noch in seines Vaters Hause und besorgt dessen Wirtschaft mit, 2.

Johann Philipp Dedekind Kirchvater in Vehra, 3. Jungfer Anna Maria Surberin, der Wöchnerin Schwester., † um 1875 Block Creek, Kendall County, Texas, U.S.A., Alter: 73J, Alte-Nr: I34 <34>

Vater: Schuchardt, Johann Jacob (5.23), Alte-Nr: I31 <31>, Mutter: Surber, Christine Elisabeth, Alte-Nr: I33 <33>

⊗ 1) 26.12.1830 evan Kelbra, , Thüringen, Deutschland, Quelle: EV. luth. Kirche Henschleben/Vehra, Buch: Traubuch «15»

Hickmann, Ulricke Friederike Auguste, * 15.08.1799 Kelbra, , Thüringen, Deutschland, Quelle: Ev.Luth.

Pfarramt Kelbra, Buch: Taufregister 1796-1809, Seite: 111, Lfd-Nr: 23

1) *Evang.-Luth. Pfarramt Kelbra; Taufregister Bd, 8 1796-180 9,*

Getaufte 1799 Seite 111 Nr. 23

H. Johann Gottfried Theosophus Hickman, Schwarzbg. Rothenburgischer Förster allhier cum ux. Luise Antonia Friederike geb h. Offeney.

Eine Tochter gebh. den 15. Aug. und den 18. ej. getauft., ≈ 18.08.1799 ev Kelbra, , Thüringen, Deutschland, Quelle:

Ev.Luth. Pfarramt Kelbra, Buch: Taufregister 1796-1809, Seite: 111, Lfd-Nr: 23

<Paten>Fr. Sophia Dorothea Offeney, weil. H. Zeugmachers O. hinterl. Fr, Witbe zu Unterweissbach; H. Organist Schuberts zu Oberweissbach Frau Eheliebste Ulrike Friederike , H. Foerster Wurm zu Cursdorf; Jgfr. Sophia Christiana Maria Hickmann., † vor 1840, Quelle: Lich-Tyler Glen, Alter: 41J, Alte-Nr: I45 <45>

Vater: Hickmann, Johann Gottfried Theophus, Alte-Nr: I2028 <2027>, Mutter: Offeney, Louise Friederike Antonie, Alte-Nr: I2029 <2028>

Historie des Ehemannes:

3) *Evang.-Luth. Pfarramt Kelbra; Friedrich Philipp Ferdinand Schuchardt zur Zeit der Trauung Oeconomie Verwalter in Bucha, Er war der Sohn des Johann Jakob Schuchardt, Schulze in Vehra.*

"Da es sich in den Kirchenbüchern nach 1830 keine weiteren Eintragungen zu Taufen oder auch Sterbefällen unter den Namen Ihres Ahnen finden, bleibt zu vermuten, daß lediglich die Trauung am Wohnort der Braut stattfand. Die Ehefrau Ihres Ahnen war eines von vielen Kindern des Försters Johann Gottfried Theosophus Hickmann."



- "Weißensee'r Kreisblatt" - ein Volksblatt für Thüringen; N r. 25, Weißensee, den 19. Juni 1846;

Bekanntmachung:

Es wird hierdurch bekannt gemacht, daß die Einwohner Friedrich Philipp Ferdinand Schuchardt und Karl Emil Lucian Schuchardt zu Vehra, Behufs ihrer Auswanderung nach Texas, die Ertheilung der Entlassungs-Urkunde aus dem Preußischen Staate in Antrag gebracht haben.

Weißensee, den 16. Juni 1846,

*Der Königliche Landrath des Weißensee'r Kreises
v. Münchhausen.*

3) *Glenn E. Lich, Westland USA: Bf. v. 12. February 1995 u. 25 March 1995;*

<Vorfahren des Wilhelm Traugott Schuchardt, b. 1.11.1834 in Vehra, Germany>

Friedrich Philipp Ferdinand Schuchardt, Gutsverwalter zu Vehra, b. 28. II 1802 zu Vehra, m. 26 XII 1830 in Kelbra, Ulrike Friedericke Auguste Sophie Hickmann.

Emigrated to Texas with two sons and one daughter in 1846 on the ship "Elise & Charlotte" Settled first in Guadalupe County, where he was living in 1850, and then moved to Kendall County sometime before 1855.

Farmer and Teamster

<Emigrated to Texas with two sons and one daughter in 1846 on the ship "Elise & Charlotte", Bremen>

Stamm- und Nachfahrenliste Claus Schuchardt aus Schwerstedt, Krs. Sömmerda

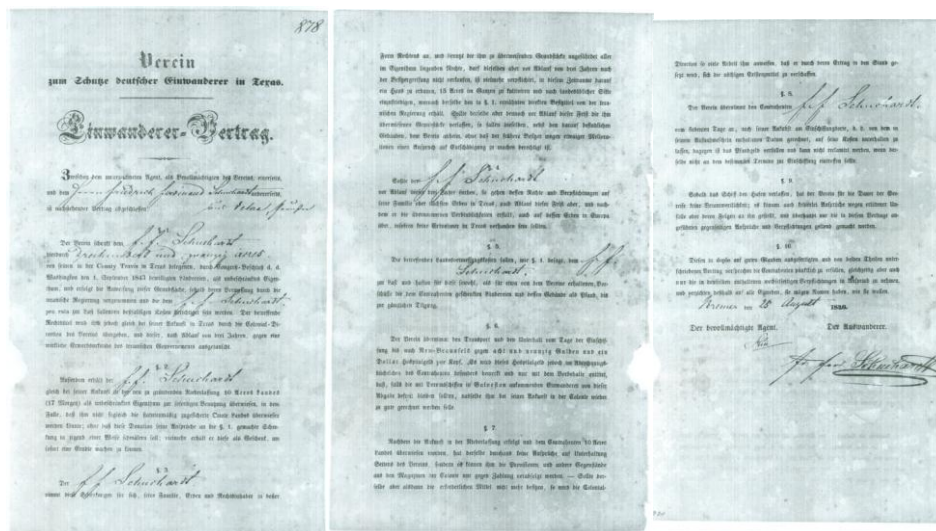

Einwanderervertrag für Herrn Friedrich Ferdinand Schuchardt (1846)

(Als Friedrich Philipp Ferdinand erwachsen war, wurde er Gutsverwalter des Rittergutes. Nach seiner Heirat mit Ulricke Friederike Auguste Sophie Hickmann, einer Tochter des fürstl. Schwarzburg. Försters in Kelbra, er war beschäftigt beim Ritter-Gut in Vehra. Nur kurze Zeit nach der Geburt ihres dritten Kindes, starb Friedrich Philipp Ferdinand Schuchardt's Frau.

Im Jahre 1846 brachte der Witwer mit seinen drei kleinen Kindern Pauline, Carl Friedrich und Wilhelm Traugott eine Schiffsreise auf dem kleinen Schiff - der "Elise und Charlotte" zum Staat Texas auf und kam im Frühling 1846 dort an. Die Familie Schuchardt ließ sich zunächst in Victoria County nieder, wo ein Verwandte aus Vehra wohnte.

Um 1855 waren sie in ein Wildnis-Gebiet längs des Guadalupe Flusses zwischen Neu-Braunfels und Boerne, das spätere Kendall County wurde, gezogen.

Dieses Gebiet war der letzte Teil von Hill County, der von deutschen Einwanderern besiedelt wurde.

Friedrich Philipp Ferdinand und seine Söhne, Carl Friedrich und Wilhelm Traugott, machten die Landvermessung in der Gegend und jeder beanspruchte ein Stück Land vom fruchtbaren Boden am Fluß.

Die Tochter, Pauline heiratete im Jahre 1855 A.B. Stanzell und sie hatten zusammen eine Tochter, Hortensie Friedericke, leider gibt es jedoch keine Urkunde von irgendeinem von ihnen nach 1863.

Es gibt auch keine Urkunde von Carl Friedrich Schuchardt nach 1863 als sein Vater Friedrich Philipp Ferdinand das Land seines Sohnes längs des Guadalupe Flusses käuflich erwarb.

Der jüngste Sohn, Wilhelm Traugott war 22 Jahre alt, als er Laura Emilie Schelper von Neu Braunfels am 23 Juli 1856 heiratete.

RootsWeb.com - Deutsche-texan-L Archive:

4) Meunier, Barbara, - Friedrich Schuchardt Guadalupe Co, 18 60, Feb. 6 2001,

Ich habe herausgefunden, dass Friedrich Ferdinand, ein Witwer mit zwei Kindern, am 26.10.1846 an Bord des Schiffes "Elisa u. Charlotte" in Galveston (Texas, Golf von Mexico) angekommen ist.

Er hat Guadalupe County als seinen Bestimmungsort eingetragen.

Ich habe außerdem herausgefunden, dass er im Jahre 1847 in der Stadt Fredericksburg Besitzer eines Grundstücks war.

Ich glaube, er erscheint (taucht auf) im Jahre 1860 bei einer Zählung in Guadalupe County. Ich habe sie bis jetzt nicht gefunden. Meine Frage ist, hat irgendjemand irgend etwas über Friedrich Schuchardt und seine Söhne, Carl und Wilhelm ?

Wilhelm ?

RootsWeb.com - Deutsche-texan-L Archive:

5) Makowski, Edwin; Germans in Texas 1833-1913

Friedrich Philip Ferdinand Schuchardt, Birth: 28 Feb 1802 in Vehra, Death: 1875 in Kendall Co, Tx, Immigration: 1846 Victoria, Tx.

Father: Johann Jakob Schuchardt.

Marriage: Ulricke Friedericke Hickmann, b. 15. Aug. 1799 in Thuringia, Prussia.

Kinder: 3. 1. Pauline, 2. Carl Friedrich, 3. Willhelm Traugott, b. 1. Feb. 1834,

6) Qualls, Wanda; Pioniere in Gottes Hills, vol. 1 pg. 254, Gillespie County Historical Society,

"Ship Elisa und Charlotte", Captain Wend, 28. August 1846,

Schuchardt, Friedrich, (Berlin),

Schuchardt, Carl, Sohn,

Schuchardt, Wilhelm, Sohn,

Stamm- und Nachfahrenliste Claus Schuchardt aus Schwerstedt, Krs. Sömmerda

7) Witley, Cecil; <cecilwhitley@yahoo.com>; Mail v. 24. Okto ber 2009 -

Fotokopie "Verein zum Schutze deutscher Einwanderer in Texas " Einwanderer-Vertrag.

Zwischen dem unterzeichneten Agent, als Bevollmächtigten des Vereins, einerseits, und dem Friedrich Ferdinand Schuchardt andererseits, aus Vehra ..., ist nachstehender Vertrag abgeschlossen.

Bremen, den 25. August 1846.

8) Meunier, Barbara, Texas; <thuem2@yahoo.com>; Mail v. 1. N ov. 2004;

"....Friedrich Ferdinand, ein Witwer mit zwei Kindern, am 26 .10.1846 an Bord des Schiffes -Elisa u. Charlotte- in Galves ton (Texas, Golf von Mexico) angekommen ist. Er hat Guadalupe County als Bestimmungsort eingetragen. Ich habe außerdem herausgefunden, dass er im Jahre 1847 in der Stadt Fredericksburg Besitzer eines Grundstücks war. .."

Historie der Ehefrau:

(Als Friedrich Philipp Ferdinand erwachsen war, wurde er Gutsverwalter des Rittergutes. Nach seiner Heirat mit Ulricke Friederike Auguste Sophie Hickmann, einer Tochter des fürstl. Schwarzburg. Försters in Kelbra, er war beschäftigt beim Ritter-Gut in Vehra. Nur kurze Zeit nach der Geburt ihres dritten Kindes, starb Friedrich Philipp Ferdinand Schuchardt's Frau. (zw. 1836-1840)

Kinder:

7.8 Schuchardt, Wilhelm Traugott, Friedensrichter, * 01.02.1834 Vehra, Sömmerda, Thüringen, Deutschland, Quelle: Lich-Tyler Glen, † 03.01.1876 Shiller, Kendall County, Texas, U.S.A., Quelle: Schuchardt Lewis, Buch: Schuchardt Cemetery, Alte-Nr: I46 <46>

⊗ 1) 26.07.1856 New Braunfels, Comal, Texas, U.S.A., Quelle: Schuchardt Lewis, **Schelper, Laura** Emilie, * 20.07.1837 Klein Schneen, Göttingen, Niedersachsen, Deutschland, Quelle: Schuchardt Lewis, † 27.09.1871 Kindbett Bergheim, Kendall County, Texas, U.S.A., Quelle: Barnett David, □ 01.10.1871 Sweege's Creek, , Texas, U.S.A., Alte-Nr: I49 <49>

7.9 Schuchardt, Carl Friedrich, * 1835, Alte-Nr: I47 <47>

⊗ 1) 02.05.1874 Bexar, , Texas, U.S.A., Quelle: FamilySearch, **Stahl**, Doris Louise, Alte-Nr: I24875 <24874>

7.10 Schuchardt, Pauline, * 1836, Alte-Nr: I48 <48>

⊗ 1) 1855, Quelle: Makowski Edwin, **Stanzell**, A B, * um 1830, Quelle: Schuchardt Lewis, Alte-Nr: I2000 <1999>

6.22 Schuchardt, Christian August Friedrich, Handarbeiter, * 13.10.1806 Vehra, Sömmerda, Thüringen, Deutschland, Quelle: EV. luth. Kirche Henschleben/Vehra, Buch: Taufbuch, ≈ 14.10.1806 evan Vehra, Sömmerda, Thüringen, Deutschland, Quelle: EV. luth. Kirche Henschleben/Vehra, Buch: Taufregister 1799-1839

1) Ev. luth. Kirche Vehra

-Taufregister 1799-1839

d. 13.10.1806 Christian August Friedrich, 3. Kind

Vater: Johann Jacob Schuchardt, Schulze, Anspanner,

Mutter: Christiane Elisabeth Surber aus Vehra.

<Paten>1. Philipp Schmidt Cantor Coxi junior; 2. August Friedrich Netz, Anspanner das., 3. Jfr. Anna Sophia Surberin, Anspanners Tochter das., † 19.07.1881 Vehra, Sömmerda, Thüringen, Deutschland, Quelle: EV. luth. Kirche Henschleben/Vehra, Buch: Sterberegister

1) Ev. luth. Kirche Vehra

-Sterberegister Vehra 1840-1899

gest. 19.7.1881 Schuchardt, Christian, 75 Jahre., □ 19.07.1881 Vehra, Sömmerda, Thüringen, Deutschland, Alter: 06T.09M.74J, Alte-Nr: I36 <36>

Vater: **Schuchardt**, Johann Jacob (**5.23**), Alte-Nr: I31 <31>, Mutter: **Surber**, Christine Elisabeth, Alte-Nr: I33 <33>

⊗ 1) um 1840 «18»

Happe, Christiane Maria Elisabeth, * err. 09.02.1815, † 13.06.1870 Unterleibskrankheit Vehra, Sömmerda, Thüringen, Deutschland, Quelle: Ev.Kirchengemeinde Straußfurt, Buch: Sterberegister 1840-1899

- Sterberegister Vehra 1840-1899;

verst. 13.6.1870 Schuchardt, Christiane Elisabeth, Ehefrau des Christian August Friedrich Schuchardt, hinterläßt 7 Kinder, 6 Töchter, 1 Sohn, davon sind 4 majoren, 2 Töchter, 1 Sohn unverheiratet., □ 16.06.1870 Vehra, Sömmerda, Thüringen, Deutschland, Quelle: EV. luth. Kirche Henschleben/Vehra, Alter: 04T.04M.55J, Alte-Nr: I50 <50>

Kinder:

7.11 Schuchardt, Johanna Wilhelmine Dorothea, * 21.03.1841 Vehra, Sömmerda, Thüringen, Deutschland, Quelle: EV. luth. Kirche Henschleben/Vehra, Buch: Taufbuch 1840-1921, Seite: 5, Lfd-Nr: 4, ≈ 01.04.1841 evan Vehra, Sömmerda, Thüringen, Deutschland, Quelle: EV. luth. Kirche Henschleben/Vehra, Buch: Taufregister 1840-1920, Seite: 5, Lfd-Nr: 4, Alte-Nr: I51 <51>

7.12 Schuchardt, Marie Christiane Louise, * 28.08.1842 Vehra, Sömmerda, Thüringen, Deutschland, Quelle: EV. luth. Kirche Henschleben/Vehra, Buch: Taufbuch 1840-1921, Seite: 9, Lfd-Nr: 5, ≈ 04.09.1842 evan Vehra, Sömmerda, Thüringen, Deutschland, Quelle: EV. luth. Kirche Henschleben/Vehra, Buch: Taufregister 1840-1920, Seite: 9, Lfd-Nr: 5, Alte-Nr: I52 <52>

7.13 Schuchardt, Karoline Auguste, * 01.09.1844 Vehra, Sömmerda, Thüringen, Deutschland, Quelle: EV. luth. Kirche Henschleben/Vehra, Buch: Taufbuch 1840-1921, Seite: 19, Lfd-Nr: 1, ≈ 08.09.1844 evan Vehra, Sömmerda,

Stamm- und Nachfahrenliste Claus Schuchardt aus Schwerstedt, Krs. Sömmerda

Thüringen, Deutschland, Quelle: EV. luth. Kirche Henschleben/Vehra, Buch: Taufregister 1840-1920, Seite: 19, Lfd-Nr: 1, Alte-Nr: I53 <53>

7.14 Schuchardt, Auguste Pauline, * 06.07.1846 Vehra, Sömmerda, Thüringen, Deutschland, Quelle: EV. luth. Kirche Henschleben/Vehra, Buch: Taufbuch 1840-1921, Seite: 17, Lfd-Nr: 3, ≈ 11.07.1846 evan Vehra, Sömmerda, Thüringen, Deutschland, Quelle: EV. luth. Kirche Henschleben/Vehra, Buch: Taufregister 1840-1920, Seite: 17, Lfd-Nr: 3, Alte-Nr: I54 <54>

7.15 Schuchardt, Auguste Karoline, * 17.06.1848 Vehra, Sömmerda, Thüringen, Deutschland, Quelle: EV. luth. Kirche Henschleben/Vehra, Buch: Taufbuch 1840-1921, Seite: 21, Lfd-Nr: 3, ≈ 25.06.1848 evan Vehra, Sömmerda, Thüringen, Deutschland, Quelle: EV. luth. Kirche Henschleben/Vehra, Buch: Taufregister 1840-1920, Seite: 21, Lfd-Nr: 3, Alte-Nr: I55 <55>

⊗ 1) 07.07.1867 evan Vehra, Sömmerda, Thüringen, Deutschland, Quelle: EV. luth. Kirche Henschleben/Vehra, Buch: Trauregister 1840-1921, Seite: 143, Lfd-Nr: 3, **Bauer**, Johann Friedrich, Arbeiter, * err. 1842 Straußfurt, Sömmerda, Thüringen, Deutschland, Quelle: Weiss Wolfgang, Alte-Nr: I58 <58>

7.16 Schuchardt, Karoline Wilhelmine, * 10.10.1851 Vehra, Sömmerda, Thüringen, Deutschland, Quelle: EV. luth. Kirche Henschleben/Vehra, Buch: Taufregister 1840-1920, Seite: 27, Lfd-Nr: 6, ≈ 19.10.1851 evan Vehra, Sömmerda, Thüringen, Deutschland, Quelle: EV. luth. Kirche Henschleben/Vehra, Buch: Taufregister 1840-1920, Seite: 27, Lfd-Nr: 6, † 23.01.1937 Abbotsford, Clark Co, Wisconsin, U.S.A., Quelle: Samp RJ, Alte-Nr: I56 <56>
⊗ 1) 20.05.1869 evan Vehra, Sömmerda, Thüringen, Deutschland, Quelle: EV. luth. Kirche Henschleben/Vehra, Buch: Trauregister 1840-1920, **Thieme**, Friedrich Wilhelm Martin, * 10.11.1839 Udestedt, , Thüringen, Deutschland, Quelle: Samp RJ, † 23.09.1922 Curtiess Clark Co, , Wisconsin, U.S.A., Quelle: Bower Gina, Alte-Nr: I8498 <8495>

7.17 Schuchardt, Friedrich Wilhelm, * 11.07.1854 Vehra, Sömmerda, Thüringen, Deutschland, Quelle: EV. luth. Kirche Henschleben/Vehra, Buch: Taufregister 1840-1920, Seite: 33, Lfd-Nr: 5, ≈ 16.07.1854 evan Vehra, Sömmerda, Thüringen, Deutschland, Quelle: Ev.luth Pfarramt Straußfurt, Buch: Taufregister 1840-1920, Seite: 33, Lfd-Nr: 5, Alte-Nr: I57 <57>

6.23 Schuchardt, Johann Friedrich Wilhelm, Bäckermeister, * 24.12.1808 Vehra, Sömmerda, Thüringen, Deutschland, Quelle: EV. luth. Kirche Henschleben/Vehra, Buch: Taufbuch, ≈ 26.12.1808 evan Vehra, Sömmerda, Thüringen, Deutschland, Quelle: EV. luth. Kirche Henschleben/Vehra, Buch: Taufregister 1799-1839

1) *Ev. luth. Kirche Vehra*

-Taufregister 1799-1839

d. 24.12.1808 Johann Friedrich Wilhelm, 4. Kind.

Vater: Johann Jacob Schuchardt, Schulze Anspanner,

Mutter: Christiane Elisabeth Surber aus Vehra.

<Paten>1. Aug. Friedr. Netz, Anspanner; 2. Joh. Samuel Surber, juv., 3. Elisabeth Catharina Dedekind alle Vehra., † vor .03.1879 Erfurt, , Thüringen, Deutschland, Quelle: Fiedler, Alter: 00T.03M.70J, Alte-Nr: I37 <37>

*Vater: **Schuchardt**, Johann Jacob (5.23), Alte-Nr: I31 <31>, Mutter: **Surber**, Christine Elisabeth, Alte-Nr: I33 <33>*

⊗ 1) 31.05.1841 Kaufmanns-Kirche Erfurt, , Thüringen, Deutschland, Quelle: Fiedler, Buch: Traubuch «12466»

Biertümpfel, Dorothea Christine, * err. 1805, † 01.10.1844 Unterleibsentzündung Erfurt, , Thüringen, Deutschland, Quelle: Fiedler, Buch: Sterberegister, Lfd-Nr: 86

- Duplicat des KB der Kaufmannskirche Erfurt 1844 (Acte Stadtarchiv Erfurt 2/133-1β, Bd. 14)

Verstorbene: Nr. 86 Frau Dorothea Christine Schuchardt, geb. Biertümpfel, Krämpferstr. 1392, Ehefrau, 39 Jahre. hinterlassener Ehemann Johann Friedrich Wilhelm Schuchardt, Bürger und Bäcker, hier, Ehefrau hinterließ ihren Mann in 1 minor. Tochter.

Tag des Todes: Dienstag, d. 1. Oktober 1844, Mittags, 11 Uhr .

Krankheit. Unterleibsentzündung

Tag des Begräbnis: Donnerstag, d. 3. Oktober 1844, abends 1/2 6 Uhr.

Kirchhof wohin begraben: Johannesfriedhof Nr. 984., □ 03.10.1844 Johannesfriedhof Nr. 984 Erfurt, , Thüringen, Deutschland, Quelle: Fiedler, Alter: 39J, Alte-Nr: BBI33711 <33711>

*Vater: **Biertümpfel**, Johann Christian, Alte-Nr: BBI33716 <33716>, Mutter: **Heym**, Rebecka Dorothea, Alte-Nr: BBI33717 <33717>*

Historie des Ehemannes:

<Pate bei>

Vehra 3.7.1850 Friedrich Wilhelm Ernst, So. d. Florens Leopold Schuchardt, (Fienhold)

Vehra 11.7.1854 Friedrich Wilhelm, So. d. Christian August Schuchardt

? Vehra 21.3.1841 Johanna Wilhelmine Dorothea, To.d. Christian August Schuchardt (Happe)

Pate: Schuchardt, Wilhelm, ledig.

3) Bauer, Martin; Bürgerbuch der Stadt Erfurt 1834-1851, Schriftenreihe der AMF, Nr. 195, März 2008; S. 14

Nr. 508 Schuchardt, Wilhelm, ev., geb. Fehra (Vehra bei Sömmerda) 24.12.1808, Bäckermeister, 30.7.1844,

-Wohnung: Krämpferstr. 1392 von 1849-1865 nachweisbar,

1870 Neuerbe 40 (alte Nr. 527a),

1873 keine Angaben mehr,

Stamm- und Nachfahrenliste Claus Schuchardt aus Schwerstedt, Krs. Sömmerda

Kinder:

7.18 Schuchardt, N.N., * 12.10.1841 Totgeboren Erfurt, , Thüringen, Deutschland, Quelle: Fiedler, Buch: Geburts- und Taufregister, Lfd-Nr: 87, † 12.10.1841 Erfurt, , Thüringen, Deutschland, Quelle: Fiedler, Alte-Nr: BBI33713 <33713>

7.19 Schuchardt, Elisabeth Amalia, * 14.11.1842 Erfurt, , Thüringen, Deutschland, Quelle: Fiedler, Buch: Geburts- und Taufbuch 1837-1851, ≈ 27.11.1842 Kaufmannskirche evan Erfurt, , Thüringen, Deutschland, Quelle: Fiedler, Buch: Geburts- und Taufbuch 1837-1851, † 1866, Quelle: Fiedler, Alte-Nr: BBI33811 <33811>

7.20 Schuchardt, N.N., * 25.09.1844 Totgeboren Erfurt, , Thüringen, Deutschland, Quelle: Fiedler, Buch: Geburts- und Taufregister, Lfd-Nr: 84, † 25.09.1844 Erfurt, , Thüringen, Deutschland, Quelle: Fiedler, □ 26.09.1844 Erfurt, , Thüringen, Deutschland, Quelle: Fiedler, Alte-Nr: BBI33714 <33714>

6.23 Schuchardt, Johann Friedrich Wilhelm, Bäckermeister, * 24.12.1808 Vehra, Sömmerda, Thüringen, Deutschland, Quelle: EV. luth. Kirche Henschleben/Vehra, Buch: Taufbuch, ≈ 26.12.1808 evan Vehra, Sömmerda, Thüringen, Deutschland, Quelle: EV. luth. Kirche Henschleben/Vehra, Buch: Taufregister 1799-1839

1) Ev. luth. Kirche Vehra

-Taufregister 1799-1839

d. 24.12.1808 Johann Friedrich Wilhelm, 4. Kind.

Vater: Johann Jacob Schuchardt, Schulze Anspanner,

Mutter: Christiane Elisabeth Surber aus Vehra.

<Paten>1. Aug. Friedr. Netz, Anspanner; 2. Joh. Samuel Surber, juv., 3. Elisabeth Catharina Dedekind alle Vehra., † vor .03.1879 Erfurt, , Thüringen, Deutschland, Quelle: Fiedler, Alter: 00T.03M.70J, Alte-Nr: I37 <37>

*Vater: **Schuchardt**, Johann Jacob (5.23), Alte-Nr: I31 <31>, Mutter: **Surber**, Christine Elisabeth, Alte-Nr: I33 <33> ☉ 2) 02.03.1845 Predigergemeinde evan Erfurt, , Thüringen, Deutschland, Quelle: Fiedler «12468»*

Biertümpfel, Maria Pauline, * err. 1820 Erfurt, , Thüringen, Deutschland, Quelle: Fiedler, † 14.03.1879 Bruchoperation Erfurt, , Thüringen, Deutschland, Quelle: Fiedler, Buch: Sterberegister 1874-1925

1) Fiedler, Jörg, Erfurt, Kirchenbuchabschriften Erfurt:

- KB Verstorbene der Reglergemeinde 1874-1925; Seite 16, Nr. 8, 1879

Schuchardt, Marie Pauline geb. Biertümpfel, seel. Witwe des weiland Bäckermeisters Johann Friedrich Wilhelm Schuchardt.

Wohnh.: Neuerbe,

Alter 59 Jahr, 13 Tage, hinterläßt 3 Kinder.

Tag und Stunde des Todes: 14. März 1879, 7 Uhr Abends,

Krankheit: Bruchoperation.

Tag des Begräbnis: 17. März 1879.

Kirchhof: gratis., □ 17.03.1879 Erfurt, , Thüringen, Deutschland, Quelle: Fiedler, Buch: Sterberegister 1874-1925, Seite: 16, Lfd-Nr: 8, Alter: 59J, Alte-Nr: BBI33715 <33715>

*Vater: **Biertümpfel**, Johann Christian, Alte-Nr: BBI33716 <33716>, Mutter: **Heym**, Rebecka Dorothea, Alte-Nr: BBI33717 <33717>*

Kinder:

7.21 Schuchardt, Catharina Auguste Hermine, * 09.12.1845 Erfurt, , Thüringen, Deutschland, Quelle: Fiedler, Buch: Geburts- und Taufbuch 1837-1851, Seite: 193, ≈ 26.12.1845 Kaufmannskirche evan Erfurt, , Thüringen, Deutschland, Quelle: Fiedler, Buch: Geburts- und Taufbuch 1837-1851, Seite: 193, Alte-Nr: BBI33812 <33812>

7.22 Schuchardt, Ferdinand, * 27.04.1847 Erfurt, , Thüringen, Deutschland, Quelle: Fiedler, Buch: Geburts- und Taufbuch 1837-1851, Seite: 219, ≈ 05.05.1847 Kaufmannskirche evan Erfurt, , Thüringen, Deutschland, Quelle: Fiedler, Buch: Geburts- und Taufbuch 1837-1851, Seite: 219, † 06.05.1847 Erfurt, , Thüringen, Deutschland, Quelle: Fiedler, Alte-Nr: BBI33813 <33813>

7.23 Schuchardt, Barbara Dorothee, * 06.05.1848 Erfurt, , Thüringen, Deutschland, Quelle: Fiedler, Buch: Geburts- und Taufbuch 1837-1851, Seite: 231, ≈ 14.05.1848 Kaufmannskirche evan Erfurt, , Thüringen, Deutschland, Quelle: Fiedler, Buch: Geburts- und Taufbuch 1837-1851, Seite: 231, Alte-Nr: BBI33814 <33814>

7.24 Schuchardt, Ernestine Caroline Rosine, * 10.01.1850 Erfurt, , Thüringen, Deutschland, Quelle: Fiedler, Buch: Geburts- und Taufbuch 1837-1851, Seite: 257, ≈ 03.02.1850 Kaufmannskirche evan Erfurt, , Thüringen, Deutschland, Quelle: Fiedler, Buch: Geburts- und Taufbuch 1837-1851, Seite: 257, Alte-Nr: BBI33817 <33817>

7.25 Schuchardt, Rosa, * 01.10.1851 Erfurt, , Thüringen, Deutschland, Quelle: Fiedler, Buch: Geburts- und Taufbuch 1837-1851, Seite: 288, ≈ 08.10.1851 evan Erfurt, , Thüringen, Deutschland, Quelle: Fiedler, Buch: Geburts- und Taufbuch 1837-1851, Seite: 288, † 08.10.1851 Erfurt, , Thüringen, Deutschland, Quelle: Fiedler, Buch: Geburts- und Taufbuch 1837-1851, Seite: 288, Alte-Nr: BBI33818 <33818>

7.26 Schuchardt, Ernst August Wilhelm, * 22.04.1853 Erfurt, , Thüringen, Deutschland, Quelle: Fiedler, Buch: Geburts- und Taufbuch 1852-1861, ≈ 08.05.1853 Kaufmannskirche evan Erfurt, , Thüringen, Deutschland, Quelle: Fiedler, Buch: Geburts- und Taufbuch 1852-1861, Alte-Nr: BBI33815 <33815>

7.27 Schuchardt, Leopold Hermann, * 12.03.1858 Erfurt, , Thüringen, Deutschland, Quelle: Fiedler, Buch: Geburts- und Taufbuch 1852-1861, ≈ 28.03.1858 Kaufmannskirche evan Erfurt, , Thüringen, Deutschland, Quelle:

Stamm- und Nachfahrenliste Claus Schuchardt aus Schwerstedt, Krs. Sömmerda

Fiedler, Buch: Geburts- und Taufbuch 1852-1861, Alte-Nr: BBI33816 <33816>

6.25 Schuchardt, Johann Florenz Leopold, Oekonom, * 16.11.1813 Zwillinge Vehra, Sömmerda, Thüringen, Deutschland, Quelle: Engler, Buch: Taufregister 1799-1839, ≈ 18.11.1813 evan Vehra, Sömmerda, Thüringen, Deutschland, Quelle: Engler, Buch: Taufregister 1799-1839, Seite: 18, Lfd-Nr: 9

1) *Ev. luth. Kirche Vehra/Henschleben.*

-Taufregister 1799-1839, Jg. 1813, Seite 18 Nr. 9:

d. 16.11.1813 12 Uhr u. halb 1 Uhr nachts (Zwillinge) 1. Johann Florenz Leopold, 6. und 2. Johann Carl Edmund, 7. Kind.

<Paten>1. Samuel Zimmermann, Schankwirt in Henschleben; 2. Joh. Phillip Dedekind, Hintersaß in Vehra, 3. Anna Sophie Grunerin, Schankwirthin in Vehra.4. Joh. Samuel Surber, juv., u. Anspanner in Vehra, 5. Joh. Philipp Netz juv., Anspanners Sohn in Vehra, 6. Jgfr. Anna Rosina Netzin, Joh. Wilhelm Netz Anspanners in Vehra Tochter., † 03.06.1886 Brustleiden Vehra, Sömmerda, Thüringen, Deutschland, Quelle: EV. luth. Kirche Henschleben/Vehra, Buch:

Sterberegister, Lfd-Nr: 3

1) *Ev. luth. Kirche Vehra,*

-Sterberegister Anno 1886, S. ?, Nr. 3

Florenz Leopold Schuchardt, Landwirth, geb. 1813, 15/11, Landwirth, 72/6/19, Gattin, 2 maj. Kinder, 3. Juni früh 3 Uhr, Brustkrankheit, 6. Juni Vehra mit kirch. Geleit., □ 06.06.1886 Vehra, Sömmerda, Thüringen, Deutschland, Quelle: EV. luth. Kirche Henschleben/Vehra, Buch: Sterberegister, Lfd-Nr: 3, Alter: 17T.06M.72J, Alte-Nr: I39 <39>

Vater: **Schuchardt, Johann Jacob (5.23)**, Alte-Nr: I31 <31>, Mutter: **Surber, Christine Elisabeth**, Alte-Nr: I33 <33> Ⓞ 1) 20.01.1850 evan Vehra, Sömmerda, Thüringen, Deutschland, Quelle: EV. luth. Kirche Henschleben/Vehra, Buch: Traubregister 1840-1920, Lfd-Nr: 1 «20»

Fienhold, Catharina Maria Charlotte, * 03.01.1817 Vehra, Sömmerda, Thüringen, Deutschland, Quelle: Engler, Buch: Taufregister 1799-1839, Seite: 22, Lfd-Nr: 1, ≈ 05.01.1817 evan Vehra, Sömmerda, Thüringen, Deutschland, Quelle: Engler, Buch: Taufregister 1799-1839, Seite: 22, Lfd-Nr: 1

<Paten> 2. Frau Anna Maria Lauerwaldin, aus Henschleben, 3. Frau Catharina Elisabeth Fienhold aus Vehra., † 25.01.1896 Vehra, Sömmerda, Thüringen, Deutschland, Quelle: EV. luth. Kirche Henschleben/Vehra, Buch:

Sterberegister

-Sterberegister Vehra 1840-1899

gest. 25.1.1896 Schuchardt, Marie Charlotte, 79J, 22T, Wittwe, 1 maj. Sohn 1 maj. Tochter., Alter: 22T.00M.79J, Alte-Nr: I2142 <2141>

Vater: **Fienhold, Johann Samuel**, Alte-Nr: I2137 <2136>, Mutter: **Lauerwald, Marie Christine**, Alte-Nr: I2140 <2139>

Historie des Ehemannes:

<Pate bei>

Vehra 15.12.1839 Marie Magdalene Hermine Weihse, To. d. Johann Samuel W.

Vehra 17.8.1862 Bliedung, Friedrich Karl Florens,

-Leopold Hermann Schuchardt, get. Erfurt Kaufmannskirche 28. März 1858.

Kinder:

7.28 Schuchardt, Auguste Sophie, * 11.02.1845 Unehelich Vehra, Sömmerda, Thüringen, Deutschland, Quelle: EV. luth. Kirche Henschleben/Vehra, Buch: Taufregister 1840-1920, Seite: 15, Lfd-Nr: 4, ≈ 16.02.1845 evan Vehra, Sömmerda, Thüringen, Deutschland, Quelle: EV. luth. Kirche Henschleben/Vehra, Buch: Taufregister 1840-1920, Seite: 15, Lfd-Nr: 4, † 27.02.1924 Vehra, Sömmerda, Thüringen, Deutschland, Quelle: Weiss Wolfgang, Buch: Sterberegister 1900-1975, □ 27.02.1924 Vehra, Sömmerda, Thüringen, Deutschland, Quelle: Weiss Wolfgang, Buch: Sterberegister 1900-1975, Alte-Nr: I60 <60>

Ⓞ 1)

7.29 Schuchardt, Friedrich Wilhelm Ernst, * 03.07.1850 Vehra, Sömmerda, Thüringen, Deutschland, Quelle: EV. luth. Kirche Henschleben/Vehra, Buch: Taufregister 1840-1920, Seite: 25, Lfd-Nr: 7, ≈ 03.07.1850 evan Vehra, Sömmerda, Thüringen, Deutschland, Quelle: EV. luth. Kirche Henschleben/Vehra, Buch: Taufbuch 1840-1921, Seite: 25, Lfd-Nr: 7, Alte-Nr: I61 <61>

6.29 Schuchardt, Karl Emil Lucian, Farmer, * 30.10.1818 Vehra, Sömmerda, Thüringen, Deutschland, Quelle: Weiss Wolfgang, Buch: Taufregister 1799-1839, ≈ 30.10.1818 evan Vehra, Sömmerda, Thüringen, Deutschland, Quelle: Weiss Wolfgang, Buch: Taufregister 1799-1839

<Paten>1. Herr Bernhard Emil Gruner (?); 2. Johann Philipp Dedekind, Hintersättler, 3. Frau Marie Rosine Surber, ebd., † 05.08.1892 Geronimo, Guadalupe County, Texas, U.S.A., Quelle: Schuchardt Lewis, Buch: The Schuchardt Family, □ 05.08.1892 Guadalupe, Guadalupe County, Texas, U.S.A., Quelle: Pitzer Linda and Ben, Alter: 06T.09M.73J, Alte-Nr: I43 <43>

Vater: **Schuchardt, Johann Jacob (5.23)**, Alte-Nr: I31 <31>, Mutter: **Surber, Christine Elisabeth**, Alte-Nr: I33 <33> Ⓞ 1) 06.12.1848 evan Seguin, Guadalupe Conty, Texas, U.S.A., Quelle: Barnett David «973»

Schmidt, Louise Auguste Christiane, * 10.12.1830 Bad Frankenhausen, , Thüringen, Deutschland, Quelle: Tudor

Stamm- und Nachfahrenliste Claus Schuchardt aus Schwerstedt, Krs. Sömmerda

Bob, † 17.09.1925 Seguin, Guadalupe Conty, Texas, U.S.A., Quelle: Schulte-Loth Donna, □ 20.09.1925 Guadalupe, Guadalupe County, Texas, U.S.A., Quelle: Familysearch.org, Alter: 07T.09M.94J, Alte-Nr: I2001 <2000>

Vater: **Schmidt**, Friedrich Gottlob, Alte-Nr: I2010 <2009>, Mutter: **Ullrich**, Wilhelmine, Alte-Nr: I2011 <2010>

Historie des Ehemannes:

1) *Weiß, Wolfgang, Sömmerda, KB-Abschriften Vehra/Henschlebe n - Taufregister Vehra 1799-1839*
d, 30.10.1818 Karl Emil Lucian,

Vater: *Johann Jacob Schuchardt, Schulze, Anspanner,*

Mutter: *Christiane Elisabeth Surber aus Vehra.*

2) " *Weißensee'r Kreisblatt, Volkszeitung für Thüringen " N r. 25, Weißensee, den 19. Juni 1846 - Bekanntmachung; Es wird hierdurch bekannt gemacht, dass die Einwohner Friedrich Philipp Ferdinand Schuchardt und Karl Emil Lucian Schuchardt zu Vehra, Behufs ihrer Auswanderung nach Texas, die Erteilung der Entlassungs Urkunde aus dem Preußischen Staate in Antrag gebracht haben. Weißensee, den 16. Juni 1846, Der Königliche Landrath des Weißensee'r Kreises von Münchhausen" .*

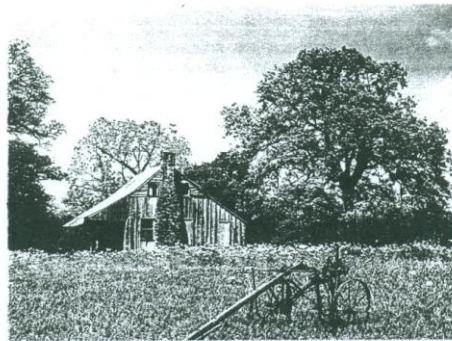

Geglaubt, um das Haus Karl Schuchardt zu sein errichtet bei Geronimo, Texas.

<Ausgewandert>

3) *Barnett; The Schuchardt Family; Descendants of Karl Emil Luzian Schuchardt;*

Karl Emil Luzian Schuchardt, geboren am 31. Oktober 1818 in Vehra, im Gebiet Weißensee, Erfurt, Deutschland, kam auf dem Schiff "Elisa u. Charlotte" nach Texas. Das Schiff war am 28. August 1846 aus dem Hafen von Bremen ausgelaufen und kam mit 120 Passagieren an Bord am 26. Oktober 1846 in Galvestone (Hafen vor Houston/Texas im Golf von Mexiko) an.

In der Passagier-Liste war noch ein anderer Schuchardt, nämlich Friedrich Ferdinand Schuchardt von derselben Örtlichkeit wie Karl aufgeführt.

Friedrich Schuchardt war eingetragen als Witwer mit zwei Kindern, Carl und Wilhelm.

War er "unser Karl", Emils Vater oder Onkel ?

Spätere Volkszählungs-Urkunden, 1860 im Gebiet Guadalupe, Texas, ließen erkennen, daß er 24 Jahre älter war als Karl, ein Altersunterschied, der die verwandtschaftliche Beziehung noch deutlicher, wahrscheinlicher macht.

In Galveston gingen die Passagiere an Bord eines Dampfers, der sie nach Indian Point, heute bekannt als Indianola, brachte. In Indianola mußten sie Einwanderer Mühsal und Not erdulden, dazu Mangel an Nahrung, einem Schutzdach und sicherem Trinkwasser, bis sie fähig waren, einem Transport durchzu führen (mit Ochsenkarren und Wagen), um ihre Bestimmungsorte in und um New Braunfels erreichen zu können. Die MONKEN (Anlage) bringt den Beweis mit einer ersten Personen-Beschreibung von einer langen, ausgedehnten, tragischen Familienreise von Indianola nach New Braunfels.

Louisa Katharine (und/oder Christiane) wurde am 10. November 1831 in Frankenhausen, Rudolstadt, Sachsen, geboren. Louisa kam mit ihrer Familie, einschließlich ihrer Eltern Friedrich Gottlob Schmidt, geboren so um 1796 oder 1797, und Wilhelmine Ullrich Schmidt, geboren ca. 1798 in Schwarzburg, Rudolstadt, und ihren beiden Brüdern; Rudolph Schmidt, geboren um 1830 und Friedrich Paul (manchmal Powell geschrieben) Schmidt.

Während die beiden Familien mit demselben kleinen Schiff quer über den Atlantik fuhren, kann man sich gut vorstellen, daß sich Karl und Louisa dort begegnet sind und sich während der Reise in einander verliebt haben. Wo auch immer sie sich trafen, Karl und Louisa heirateten in Seguin Guadalupe County, Texas am 16. Dezember 1848, sie wurden getraut von Louis Hipp, dem Friedensrichter von Guadalupe County, Texas.

Das frisch vermählte Paar lebte für eine kurze Zeit in Guadalupe County (in oder um Seguin), aber dann zogen sie nach Comal County (in der Gegend um Neu Braunfels), nachdem ihre Eltern dorthin gezogen waren.

Karl (in dieser Zeit falsch geschrieben wie "Charls Schuchard") wurde am 30. Juli 1859 als Bürger in Comal County (Verzeichnis Seite 250) aufgenommen. Er ließ einen Viehbestand mit Gütesiegel amtlich eintragen in Comal County am 12. November 1862.

Ihre Kinder wurden alle bis auf eines in der Ersten Protestanten Kirche zu New Braunfels im Jahre 1868 getauft.

Diese Kinder hießen; Anna, geb. am 25. September 1851, verheiratet mit Julius Wesch am 21. Oktober 1871; Albert, geb. am 27. Oktober 1853; Robert, geb. am 23. Dezember 1855, verheiratet mit Annie Hanks; Carl, geb. am 15. März 1858; Elise, benannt nach dem Schiff "Elise u. Charlotte", geb. am 6. Mai 1860; Bertha, geb. am 7. August 1862,

Stamm- und Nachfahrenliste Claus Schuchardt aus Schwerstedt, Krs. Sömmerda

verheiratet mit Theo Babel, und Pauline, verheiratet mit Edgar Babel, Bruder von Theo.

Ein älteres Kind, Hermann, wurde ungefähr 1850 geboren und wurde ca. 1860 bei der Zählung in dem Haushalt seiner Eltern, Karl Emil und Louisa Schuchardt (28. Juli 1860) und seiner Großeltern mütterlicherseits Gottlob und Wilhelmine Schmidt (20 August 1860) aufgeführt. Hermann könnte bei diesen Großeltern gewohnt haben, als seine Geschwister getauft wurden. Er war nicht in den kirchlichen Taufunterlagen geführt, oder später auf Wunsch der Eltern.

Die Behörde führte Karl (falsch geschrieben - Carl Shugart) als Farmer mit 250 Dollar wirklichen Grundbesitz und 750 Dollar persönlichen Besitz.

Im Januar 1880 verkauften die Schuchardts ihr Land -Comal County- an Martin Simon (Buch 0-542-544) und kehrten zurück nach Guadalupe County, wo sie eine Farm zwischen Seguin und Geronimo kauften.

Karl starb am 5. August 1892 und wurde auf dem Familien-Friedhof auf der Farm begraben.

Louisa starb am 29. September 1925 in Guadalupe County, Texas, und wurde schon am nächsten Tag neben ihrem Ehemann begraben.

(Diese Seite enthält Informationen, gesammelt durch ein privat öffentliches Werk "Schmidt-Leitsch-Grohmann-Meuth"; Von Europa nach Texas 1846-1861, von Betty Schmidt Rathbone; "Kirchenbuch der Protestantischen Gemeinde Neu Braunfels; U.S. Zählungs-Unterlagen von 1850-1860, Guadalupe County, Texas; Schiffspassagier-Listen; "Ein neues Land Bechoned" von Chester W. Gene und Ethel Hander Gene; Comal und Guadalupe County und Unterlagen im Staat Texas; und Schuchardt-Familien-Unterlagen.)

- Descendants of Claus Schuchardt; S. 2/16 Karl Emil Luzian Schuchardt
Volkszählung 14 Oct 1850; Guadalupe County, Texas, Haushalt # 179 - Gelistet als Charles Shugart.
Departed vom Hafen von Bremen auf der Elisa / Charlotte.
Einbürgerung: Nov. 1849,

4) Schuchardt Cemetery, Copied by Lina and Ben Pitzer Jan 1971,
Schuchardt, Carl, Birth Oct 31 1818, Death Aug 05 1892,

5) Loth-Schulte, Donna; <www.findagrave.com> Schuchardt Friedhof Geronimo, Guadalupe Co., Texas;
Grabstein: "Hier ruht mein lieber Gatte Carl Schuchardt, Geb. 31 Oktober 1818, gest. 5. August 1892,"

Historie der Ehefrau:

1) Barnett, David; The Schuchardt Family - Descendants of Karl Emil Luzian Schuchardt;
Louisa Katharina und Christiane, wurde am 10. November 1831 in Frankenhausen, Rudolstadt, Sachsen, geboren.
Louisa kam mit ihrer Familie, einschließlich ihrer Eltern Friedrich Gottlob Schmidt, geboren so um 1796 oder 1797,
und Wilhelmine Ullrich Schmidt, geboren ca. 1798 in Schwarzburg, Rudolstadt und ihren beiden Brüdern, Rudolph
Schmidt, geboren um 1830, und Friedrich Paul (Powell geschrieben) Schmidt.

Während die beiden Familien mit demselben kleinen Schiff quer über den Atlantik fuhren, kann man sich gut vorstellen,
daß sich Karl und Louisa dort begegnet sind und sich während der Reise in einander verliebt haben.

Wo auch immer sie sich trafen, Karl und Louisa heirateten in Seguin, Guadalupe County, Texas am 16. Dezember 1848,
sie wurden getraut von Louis Hipp, dem Friedensrichter von Guadalupe County, Texas.

Louisa starb am 29. September 1925 in Guadalupe County, Texas und wurde schon am nächsten Tag neben ihrem
Ehemann begraben.

- Descendants of Claus Schuchardt, S. 2/16 - Louisa Auguste Christiane Schmidt.
Bestattung; Schuchardt Friedhof, Geronimo, Guadalupe County, Texas,
Volkszählung: 02 Jun 1900, Guadalupe County, Texas Precinct 4

2) Bauer, Walter; <Bob Tudor> Descendants of Louise Auguste Christiane Schmidt
Louise Auguste Christiane Schmidt, was born December 10, 1830 in Frankenhausen, Sachs, Rudolstadt, and died
September 19, 1925 in Guadalupe Co., Texas. She married Emil Carl Lucian Schuchardt December 06, 1848 in
Guadalupe Co, Texas. He was born <October 31, 1818 in Vehra, Prussia, and died August 05, 1892 in Guadalupe
Co, Texas.

3) Hellmark Jane: The Schuchardt Family - Descendants of Karl Emil Luzian Schuchardt.
Karl Emil Luzian Schuchardt, was born December 10, 1830 in Vehra, Prussia, and died August 05 1892 in Guadalupe
Co., Texas. He married LouiseAuguste Christiane Schmidt December 06 1848 in Seguin, Texas, daughter of Frederick
Schmidt and Wilhelmine Ullrich.

4) Schuchardt Cemetery, Copied by Lina and Ben Pitzer Jan 1971,
Schuchardt, Louise, Birth Dec 19 1830, Death Sep 17 1925,

5) Tudor, Bob; <bobtudor@intplsrv.net> 29029
Friedrich Gottlob Schuchardt and Wilhelmine Ullrich - Children:
2. Louise Auguste Christiane, was born 10 DEC 1830 Frankenhausen, and died 19 SEP 1925 Guadalupe Co., Texas.
She married Emil Carl Lucian Schuchardt 6 DEC 1848 in Guadalupe Co., Texas.

Stamm- und Nachfahrenliste Claus Schuchardt aus Schwerstedt, Krs. Sömmerda

He was born 31 OCT 1818 in Vehra, Prussia, and died 5 Aug 1892 Guadalupe Co., Texas.

6) <http://fsbeta.familysearch.org>; Texas Deaths, 1890-1976 for Louisa Schuchardt.
gest. 19 Sep 1925, Seguin, Guadalupe, Texas, 95 J. 9 M, 9T,
geb. 10 Dec 1830 Germany, Wittwe,
Vater: Gottlieb Schmidt,
Mutter: Meania Ullrich,
begr. 20 Sep 1925 Guadalupe Co.
FilmNr. 2113977

7) Loth-Schulte, Donna; <www.findagrave.com> Schuchardt Friedhof Geronimo, Guadalupe Co., Texas;
Grabstein: Luise Schuchardt, geb. 15 Dezember 1830, gest. 17 September 1925, Ruhe sanft.

Kinder:

7.30 Schuchardt, Herman, * 1849 Guadalupe, Guadalupe County, Texas, U.S.A., Quelle: Barnett David, Buch: The Schuchardt Family, Alte-Nr: I2002 <2001>

7.31 Schuchardt, Anna, * 25.09.1851 Guadalupe, Guadalupe County, Texas, U.S.A., Quelle: Barnett David, Buch: The Schuchardt Family, † 31.10.1930 Comal Co., Texas, U.S.A., Quelle: Barnett David, Buch: The Schuchardt Family, Alte-Nr: I2003 <2002>

⊙ 1) vor 1876, **Galle**, Felix, * um 1850, † .10.1930 Geronimo, Guadalupe County, Texas, U.S.A., Quelle: Barnett David, Alte-Nr: I20178 <20173>

⊙ 2) 21.10.1871 evan New Braunfels, Comal, Texas, U.S.A., Quelle: Bauer Walter, **Wesch**, Julius, * 12.09.1850 Adenstedt, Hannover, Niedersachsen, Deutschland, Quelle: Bauer Walter, † 24.11.1873 New Braunfels, Comal, Texas, U.S.A., Quelle: Bauer Walter, Alte-Nr: I2014 <2013>

7.32 Schuchardt, Albert, * 27.10.1853 New Braunfels, Comal, Texas, U.S.A., Quelle: Barnett David, Buch: The Schuchardt Family, † vor 1910, Quelle: Barnett David, Alte-Nr: I2004 <2003>

⊙ 1) 24.09.1885 Guadalupe, Guadalupe County, Texas, U.S.A., Quelle: Barnett David, **Schnitzendeble**, Anna, * err. 27.01.1862, Quelle: Familysearch.org, † um 23.06.1936 Seguin, Guadalupe County, Texas, U.S.A., Quelle: Familysearch.org, ⊠ 24.06.1936 Geronimo, Guadalupe County, Texas, U.S.A., Quelle: Schulte-Loth Donna, Alte-Nr: I2015 <2014>

7.33 Schuchardt, Robert Henry, Farmer, * 23.12.1855 Guadalupe, Guadalupe County, Texas, U.S.A., Quelle: Barnett David, Buch: The Schuchardt Family, † 07.12.1929 Guadalupe, Guadalupe County, Texas, U.S.A., Quelle: Barnett David, Buch: The Schuchardt Family, ⊠ 08.12.1929 Seguin, Guadalupe County, Texas, U.S.A., Quelle: Familysearch.org, Alte-Nr: I2005 <2004>

⊙ 1) um 1879 Guadalupe, Guadalupe County, Texas, U.S.A., Quelle: Familysearch.org, **Hanks**, Johanna Louise, * 13.06.1864 Houston, Harris County, Texas, U.S.A., Quelle: Barnett David, Buch: The Hanks Family, † 20.11.1929 Gonzales, Gonzales County, Texas, U.S.A., Quelle: Barnett David, Alte-Nr: I2016 <2015>

7.34 Schuchardt, Carl, * err. 16.03.1858, Quelle: Bauer Walter, Buch: The Schuchardt Family, † 12.09.1927 New Braunfels, Comal, Texas, U.S.A., Quelle: Barnett David, Buch: The Schuchardt Family, ⊠ 14.09.1927 Seguin, Guadalupe County, Texas, U.S.A., Quelle: Familysearch.org, Alte-Nr: I2006 <2005>

⊙ 1) um 1889, **Hanke**, Alice, * 08.02.1870, Quelle: Bauer Walter, † 02.08.1901 Guadalupe, Guadalupe County, Texas, U.S.A., Quelle: Pitzer Linda and Ben, Alte-Nr: I2024 <2023>

7.35 Schuchardt, Elisabeth, * 06.05.1860 New Braunfels, Comal, Texas, U.S.A., Quelle: Barnett David, Buch: The Schuchardt Family, † 22.09.1944, Quelle: Schulte-Loth Donna, Alte-Nr: I2007 <2006>

⊙ 1) 02.02.1884 Guadalupe, Guadalupe County, Texas, U.S.A., Quelle: Barnett David, **Bartholomae**, Julius, * 25.07.1859, Quelle: Schulte-Loth Donna, † 07.03.1913, Quelle: Schulte-Loth Donna, Alte-Nr: I24897 <24896>

7.36 Schuchardt, Bertha, * 07.08.1862 New Braunfels, Comal, Texas, U.S.A., Quelle: Barnett David, Buch: The Schuchardt Family, † 09.12.1936 Comal Co., Texas, U.S.A., Quelle: Schulte-Loth Donna, ⊠ New Braunfels, Comal, Texas, U.S.A., Quelle: Schulte-Loth Donna, Alte-Nr: I2008 <2007>

⊙ 1) 20.07.1880 Comal Co., Texas, U.S.A., Quelle: Schulte-Loth Donna, **Babel**, Theodor, * 04.02.1859 Comal Co., Texas, U.S.A., Quelle: Schulte-Loth Donna, † 20.08.1938 Harris County, Texas, U.S.A., Quelle: Schulte-Loth Donna, ⊠ 21.08.1938 Harris County, Texas, U.S.A., Quelle: Schulte-Loth Donna, Alte-Nr: I24877 <24876>

7.37 Schuchardt, Pauline, * 22.12.1864 New Braunfels, Comal, Texas, U.S.A., Quelle: Barnett David, Buch: The Schuchardt Family, † 04.07.1956 New Braunfels, Comal, Texas, U.S.A., Quelle: Barnett David, ⊠ 05.07.1956 Geronimo, Guadalupe County, Texas, U.S.A., Quelle: Schulte-Loth Donna, Alte-Nr: I2009 <2008>

⊙ 1) 25.12.1883 Guadalupe, Guadalupe County, Texas, U.S.A., Quelle: Schulte-Loth Donna, **Babel**, Edgar, * 08.03.1863 Comal Co., Texas, U.S.A., Quelle: Schulte-Loth Donna, † 29.03.1943 Geronimo, Guadalupe County, Texas, U.S.A., Quelle: Schulte-Loth Donna, ⊠ 30.03.1943 Cordova, Texas, U.S.A., Quelle: Schulte-Loth Donna, Alte-Nr: I20180 <20175>

6.31 Schuchardt, Christiana Elisabeth Marie, * um 1800, Quelle: Ev.luth. Pfarramt, Alte-Nr: I85 <85>

Vater: **Schuchardt**, Justus Simon (**5.24**), Alte-Nr: I78 <78>, Mutter: **Treys**, Martha Dorothea, Alte-Nr: I84 <84>

⊙ 1) 08.10.1820 St.Laurentius ev Gebesee, Sömmerda, Thüringen, Deutschland, Quelle: Ev.luth. Pfarramt, Buch:

Stamm- und Nachfahrenliste Claus Schuchardt aus Schwerstedt, Krs. Sömmerda

Trauregister 1805-1835, Seite: 29, Lfd-Nr: 15 «8673»

Stichling, Georg Christoph, Sattler, * 23.08.1795 Gebesee, Sömmerda, Thüringen, Deutschland, Quelle: Ev.luth. Pfarramt, Buch: Taufregister 1795-1817, Seite: 4

1) *Ev. luth. Kirche "St. Laurentius" Gebesee;*

-Taufregister 1795-1817, S. 4, Anno 1795,

den 23. August ist dem Sattler allhier, Mstr. Johann Friedrich Stichling, ein Sohn geboren und den 23. (?), ejusd. getauft worden, das Kind heißt George Christoph., ≈ 23.08.1795 St. Laurentius ev Gebesee, Sömmerda, Thüringen, Deutschland, Quelle: Ev.luth. Pfarramt, Buch: Taufregister 1795-1817, Seite: 4, Alte-Nr: I23908 <23907>

Vater: **Stichling**, Johann Friedrich, Alte-Nr: I23909 <23908>, Mutter: **Töpfer**, Eva Christine, Alte-Nr: AAI60772 <60772>

Kinder:

7.38 Stichling, Carl August, * 17.01.1821 Gebesee, Sömmerda, Thüringen, Deutschland, Quelle: Ev.luth. Pfarramt, Buch: Taufregister 1818-1839, Seite: 18, Lfd-Nr: 4, ≈ 25.01.1821 St. Laurentius ev Gebesee, Sömmerda, Thüringen, Deutschland, Quelle: Ev.luth. Pfarramt, Buch: Taufregister 1818-1839, Seite: 18, Lfd-Nr: 4, Alte-Nr: AAI60490 <60490>

7.39 Stichling, Bernhard Christoph, * 11.03.1823 Gebesee, Sömmerda, Thüringen, Deutschland, Quelle: Ev.luth. Pfarramt, Buch: Taufregister 1818-1839, Seite: 31, Lfd-Nr: 9, ≈ 14.03.1823 St. Laurentius ev Gebesee, Sömmerda, Thüringen, Deutschland, Quelle: Ev.luth. Pfarramt, Buch: Taufregister 1818-1839, Seite: 31, Lfd-Nr: 9, Alte-Nr: AAI60491 <60491>

6.32 Schuchardt, Martha Justine Augusta, * err. 1801, Quelle: Ev.luth. Pfarramt, † 01.04.1838 Nervenfieber Gebesee, Sömmerda, Thüringen, Deutschland, Quelle: Ev.luth. Pfarramt, Buch: Sterberegister 1834-1875, Seite: 35, Lfd-Nr: 18

-Sterberegister 1834-1875, S. 35, Anno 1838, Nr. 18

gest. 1. April, Nachm. drei Uhr, begr. auf dem Grund eines ärztlichen Attests 03 Apr. mit der halben Schule Martha Justina Rosenlöcherin, Johann Georg Rosenlöchers, Schuhmachers allhier Ehefrau, 37 Jahre, Nervenfieber, hinterl. Ehemann und Kinder; Karl Christoph, Dorothea Elisabeth, Maria Ernestina., □ 03.04.1838 Gebesee, Sömmerda, Thüringen, Deutschland, Quelle: Ev.luth. Pfarramt, Buch: Sterberegister 1834-1875, Seite: 35, Lfd-Nr: 18, Alter: 37J, Alte-Nr: I86 <86>

Vater: **Schuchardt**, Justus Simon (**5.24**), Alte-Nr: I78 <78>, Mutter: **Treyss**, Martha Dorothea, Alte-Nr: I84 <84> ☉ 1) 07.05.1826 St.Laurentius ev Gebesee, Sömmerda, Thüringen, Deutschland, Quelle: Ev.luth. Pfarramt, Buch: Trauregister 1805-1835, Seite: 41, Lfd-Nr: 7 «8677»

Rosenlöcher, Johann Georg, Schuhmachermeister, * 23.12.1800 Gebesee, Sömmerda, Thüringen, Deutschland, Quelle: Ev.luth. Pfarramt, Buch: Taufregister 1795-1804, Seite: 24, Lfd-Nr: 38

1) *Ev. luth. Kirche "St.Laurentius" Gebesee:*

-Taufregister 1795-1804, S. 24, Anno 1800, Nr. 38

den 23. December, 12 Uhr Mittags, get. 25. Dec. Nachm. 2 Uhr, Johann George, Mstr. Johann Christian Rosenlöcher, der Schuhmacher, und Martin Christina, 1. Fr. 1. Kind., ≈ 25.12.1800 St. Laurentius ev Gebesee, Sömmerda, Thüringen, Deutschland, Quelle: Ev.luth. Pfarramt, Buch: Taufregister 1795-1804, Seite: 24, Lfd-Nr: 38, † 14.05.1854 Auszehrung Gebesee, Sömmerda, Thüringen, Deutschland, Quelle: Ev.luth. Pfarramt, Buch: Sterberegister 1834-1875, Seite: 175, Lfd-Nr: 25

-Sterberegister 1834-1875, S. 175, Anno 1854, Nr. 25

den 14. Mai früh halb 8 Uhr, begr. 17. Mai mit der halben Schule auf dem Gottesacker, Johann Georg Rosenlöcher, hiesiger Bürger und Schuhmachermeister, 53 Jahr 4 Montae, Auszehrung hinterl. die zweite Ehefrau und zwei verehelichte und zwei unverehelichte Kinder., □ 17.05.1854 Gebesee, Sömmerda, Thüringen, Deutschland, Quelle: Ev.luth. Pfarramt, Buch: Sterberegister 1834-1875, Seite: 175, Lfd-Nr: 25, Alter: 22T.04M.53J, Alte-Nr: I23917 <23916>

Vater: **Rosenlöcher**, Johann Christian, Alte-Nr: I23916 <23915>, Mutter: **Stark**, Martha Christina, Alte-Nr: AAI60666 <60666>

Kinder:

7.40 Rosenlöcher, Johann Christoph Carl, * 13.05.1827 Gebesee, Sömmerda, Thüringen, Deutschland, Quelle: Ev.luth. Pfarramt, Buch: Taufregister 1818-1839, Seite: 60, ≈ 20.05.1827 St. Laurentius ev Gebesee, Sömmerda, Thüringen, Deutschland, Quelle: Ev.luth. Pfarramt, Buch: Taufregister 1818-1839, Seite: 60, Lfd-Nr: 19, † 01.07.1894 Magenkrebs Gebesee, Sömmerda, Thüringen, Deutschland, Quelle: Ev.luth. Pfarramt, Buch: Sterberegister 1876-1977, Seite: 180, Lfd-Nr: 17, □ 03.07.1894 Gebesee, Sömmerda, Thüringen, Deutschland, Quelle: Ev.luth. Pfarramt, Buch: Sterberegister 1876-1977, Seite: 180, Lfd-Nr: 17, Alte-Nr: AAI60618 <60618> ☉ 1) 21.10.1855 ev Gebesee, Sömmerda, Thüringen, Deutschland, Quelle: Ev.luth. Pfarramt, Buch: Trauregister 1836-1914, Seite: 75, Lfd-Nr: 13, **Rothe**, Ernestine Maria, * 07.11.1830 Gebesee, Sömmerda, Thüringen, Deutschland, Quelle: Ev.luth. Pfarramt, Buch: Taufregister 1818-1839, Seite: 90, Lfd-Nr: 73, ≈ 14.11.1830 St. Laurentius ev Gebesee, Sömmerda, Thüringen, Deutschland, Quelle: Ev.luth. Pfarramt, Buch: Taufregister 1818-1839, Seite: 90, Lfd-Nr: 73, † 03.07.1908 Altersschwäche Gebesee, Sömmerda, Thüringen, Deutschland, Quelle: Ev.luth. Pfarramt, Buch: Sterberegister 1876-1977, Seite: 285, Lfd-Nr: 18, □ 05.07.1908 Gebesee, Sömmerda,

Stamm- und Nachfahrenliste Claus Schuchardt aus Schwerstedt, Krs. Sömmerda

Thüringen, Deutschland, Quelle: Ev.luth. Pfarramt, Buch: Sterberegister 1876-1977, Seite: 285, Lfd-Nr: 18, Alte-Nr: AAI60626 <60626>

7.41 Rosenlöcher, Dorothea Elisabeth, * 31.01.1829 Gebesee, Sömmerda, Thüringen, Deutschland, Quelle: Ev.luth. Pfarramt, Buch: Taufregister 1818-1839, Seite: 74, Lfd-Nr: 6, ≈ 08.02.1829 St. Laurentius ev Gebesee, Sömmerda, Thüringen, Deutschland, Quelle: Ev.luth. Pfarramt, Buch: Taufregister 1818-1839, Seite: 74, Lfd-Nr: 6, † 19.10.1913 Schloßvippach, , Thüringen, Deutschland, Quelle: Datenliste der Datei Vippach-Dörfer, Alte-Nr: AAI49423 <49423>

⊗ 1) 31.08.1851 ev Gebesee, Sömmerda, Thüringen, Deutschland, Quelle: Ev.luth. Pfarramt, Buch: Trauregister 1836-1914, Seite: 60, Lfd-Nr: 9, **Reichardt**, Ferdinand Joseph, * 17.11.1822 Schloßvippach, , Thüringen, Deutschland, Quelle: Datenliste der Datei Vippach-Dörfer, † Schloßvippach, , Thüringen, Deutschland, Quelle: Datenliste der Datei Vippach-Dörfer, Alte-Nr: AAI49424 <49424>

7.42 Rosenlöcher, Ernestine Elisabeth, * 24.09.1831 Gebesee, Sömmerda, Thüringen, Deutschland, Quelle: Ev.luth. Pfarramt, Buch: Taufregister 1818-1839, Seite: 96, Lfd-Nr: 4, ≈ 02.10.1831 St. Laurentius ev Gebesee, Sömmerda, Thüringen, Deutschland, Quelle: Ev.luth. Pfarramt, Buch: Taufregister 1818-1839, Seite: 96, Lfd-Nr: 4, † 01.01.1834 Auszehrung Gebesee, Sömmerda, Thüringen, Deutschland, Quelle: Ev.luth. Pfarramt, Buch: Sterberegister 1834-1875, Seite: 1, Lfd-Nr: 1, □ 04.01.1834 Gebesee, Sömmerda, Thüringen, Deutschland, Quelle: Ev.luth. Pfarramt, Buch: Sterberegister 1834-1875, Seite: 1, Lfd-Nr: 1, Alte-Nr: AAI60619 <60619>

7.43 Rosenlöcher, Marie Ernestine, * 13.01.1836 Gebesee, Sömmerda, Thüringen, Deutschland, Quelle: Ev.luth. Pfarramt, Buch: Taufregister 1818-1839, Seite: 139, Lfd-Nr: 5, ≈ 21.01.1836 St. Laurentius ev Gebesee, Sömmerda, Thüringen, Deutschland, Quelle: Ev.luth. Pfarramt, Buch: Taufregister 1818-1839, Seite: 139, Lfd-Nr: 5, † 12.02.1920 Altersschwäche Gebesee, Sömmerda, Thüringen, Deutschland, Quelle: Ev.luth. Pfarramt, Buch: Sterberegister 1876-1977, Seite: 376, Lfd-Nr: 8, □ 16.02.1920 Gebesee, Sömmerda, Thüringen, Deutschland, Quelle: Ev.luth. Pfarramt, Buch: Sterberegister 1876-1977, Seite: 376, Lfd-Nr: 8, Alte-Nr: AAI60620 <60620>

⊗ 1) 09.08.1863 ev Gebesee, Sömmerda, Thüringen, Deutschland, Quelle: Ev.luth. Pfarramt, Buch: Trauregister 1836-1914, Seite: 105, Lfd-Nr: 8, **Doberstein**, Christian Friedrich, Schneidermeister, * 21.09.1830 Gebesee, Sömmerda, Thüringen, Deutschland, Quelle: Ev.luth. Pfarramt, Buch: Taufregister 1818-1839, Seite: 88, Lfd-Nr: 66, ≈ 25.09.1830 St. Laurentius ev Gebesee, Sömmerda, Thüringen, Deutschland, Quelle: Ev.luth. Pfarramt, Buch: Taufregister 1818-1839, Seite: 88, Lfd-Nr: 66, † 31.10.1869 Gebesee, Sömmerda, Thüringen, Deutschland, Quelle: Ev.luth. Pfarramt, Buch: Sterberegister 1834-1875, Seite: 319, Lfd-Nr: 53, □ 02.11.1869 Gebesee, Sömmerda, Thüringen, Deutschland, Quelle: Ev.luth. Pfarramt, Buch: Sterberegister 1834-1875, Seite: 319, Lfd-Nr: 53, Alte-Nr: AAI60621 <60621>

6.34 Schuchardt, Marie Dorothea, * err. 1806 Gebesee, Sömmerda, Thüringen, Deutschland, Quelle: Ev.luth. Pfarramt, ≈ Gebesee, Sömmerda, Thüringen, Deutschland, Quelle: Ev.luth. Pfarramt, Buch: Taufregister 1795-1804, † 31.03.1881 Altersschwäche Gebesee, Sömmerda, Thüringen, Deutschland, Quelle: Standesamt Gebesee, Buch: Sterberegister 1840-1899, Seite: 66, Lfd-Nr: 13

-*Sterberegister 1876-1977, S. 66, Anno 1881, Nr. 13*

Marie Dorothea Thieme geb. Schuchardt, nachgelassene Wittve des Maurers Bernhard Thieme, 75 Jahre, hinterl. drei majorenne Kinder, gest. 31. März 11 Uhr Nachts, Altersschwäche, be gr. 3. April., □ 03.04.1881 Gebesee, Sömmerda, Thüringen, Deutschland, Quelle: Ev.luth. Pfarramt, Buch: Sterberegister 1876-1977, Seite: 66, Lfd-Nr: 13, Alter: 75J, Alte-Nr: I22849 <22844>

Vater: **Schuchardt**, Justus Simon (5.24), Alte-Nr: I78 <78>, Mutter: **Treys**, Martha Dorothea, Alte-Nr: I84 <84>

⊗ 1) 14.04.1833 ev Gangloffsömmern, , Thüringen, Deutschland, Quelle: Streithoff Lothar, Buch: Trauregister 1805-1835, Seite: 61, Lfd-Nr: 6 «8482»

Thieme, Christian Bernhard, Maurer, Landwirt, * 11.10.1788 Gangloffsömmern, , Thüringen, Deutschland, Quelle: Ev.luth. Pfarramt, Buch: Taufbuch

1) *KB-Auszüge Gangloffsömmern*

-*Taufregister Gangloffsömmern 1780-1839, Seite 159*

den 11. Oktober 1788 wurde Mstr. Carl Thieme von seinem Eheweib Sophia Christina geb. Rösin ein Söhnlein geboren, den 1 4. ejusdem getauft und Christian Bernhard Thieme genannt., ≈ 14.10.1788 ev Gangloffsömmern, , Thüringen, Deutschland, Quelle: Ev.luth. Pfarramt, Buch: Taufregister 1780-1839, Seite: 159

<Paten> 1. Christian Franz Röse, der Gemeinbekker alhier, 2. Eva Maria Rösin, Georg Rösens alhier Eheweib, 3. Bernhard Jacob Haun von Schwerstedt., † 25.08.1871 Gebesee, Sömmerda, Thüringen, Deutschland, Quelle: Ev.luth. Pfarramt, Buch: Sterberegister 1834-1875, Seite: 339, Lfd-Nr: 41, □ 27.08.1871 Gebesee, Sömmerda, Thüringen, Deutschland, Quelle: Ev.luth. Pfarramt, Buch: Sterberegister 1834-1875, Seite: 339, Lfd-Nr: 41, Alter: 14T.10M.82J, Alte-Nr: I24040 <24039>

Vater: **Thieme**, Carl Christian, Alte-Nr: I5110 <5108>, Mutter: **Röse**, Sophie Christiane, Alte-Nr: I5122 <5120>

Historie der Ehefrau:

1) *Kopie Bf. Robert Nottrodt, Wuppertal-Cronenberg, Friedenstr. 52; Anforderung zum arischen Nachweis. v. 25.9.1936;*

-*Taufschein von Marie Dorothea Schuchardt, geb. 30.7.1805 in Gebesee, gest. am 31.3.1881 in Gebesee,*

-*Sterbeurkunde StA Gebesee Nr. 14, v. 14. April 1881*

Stamm- und Nachfahrenliste Claus Schuchardt aus Schwerstedt, Krs. Sömmerda

"Vor dem unterzeichneten Standesbeamten erschien heute der Persönlichkeit nach bekannt der Maurermeister Johann Christian Thieme, wohnhaft zu Gebesee und zeigte an, daß die Wittwe Marie Dorothea Thieme geb. Schuchardt, seine Mutter, fünfundsechzig Jahre alt, evangelischer Religion, wohnhaft zu / geboren zu -Gebesee, verheiratet gewesen, mit dem Verstorbenen Maurergesellen Bernhard Thieme zu Gebesee, Tochter des Bäcker rmeisters Justus Simon Schuchardt und seiner Ehefrau zu Gebesee -/- Vor- und Zuname nicht zu ermitteln -/-, zu Gebesee in ihrer Wohnung am ein und dreißigsten März des Jahres tausend acht hundert achtzig und ein Nachmittags um elf Uhr verstorben sei. Der Anzeigende erklärte, daß er dies aus eigener Wissenschaft bekunde. Vorgelesne, genehmigt und unterschrieben, Johann Christian Thime".

Historie des Ehemannes:

-Trauregister 1805-1835, S. 9, Anno 1811, Nr. 6, den 28. April Dom. Miss. Cord., hier, Still in der Kirche, Jgs. Christian Bernhard Thieme, weyl. Carl Christian Thieme, Maurer und Metzgermeister in Gangloffsömmern ehel. einziger Sohn, und Jgfr. Marie Sophie Harnisch, Mstr. Johann Georg Harnisch, Rathbeisitzend u. Hufschmied allhier, ehel. jüngst Tochter, beyde ledig.

-Trauregister Gebesee 1805-1835 Seite 61 Nr. 6 d. 14.4.1833 hier still in der Kirche von Diac. Koch Johann Christian Bernhard Thieme, Maurer u. Einwohner hier, ein Wittwer, 42 Jahre, und Marie Dorothee Schuchardt, des Bekkerme isters Justus Simon Schuchardt, hier, dritte Tochter, 27 Jah re.

-Sterberegister 1834-1875, S. 339, Anno 1871, Nr. 31, 25. August 15 Uhr, 27. August, auf dem Gottesacker, Christian Bernhard Thieme, Bürger, Landwirt und Maure allhier, 82 Jah re, 10 Monate, 14 Tage, Altersschwäche, hinterl. Ehefrau Dorothea geb. Schuchardt.

Kinder:

7.44 Thieme, Johann Christian, Maurermeister, * 04.02.1834 Gebesee, Sömmerda, Thüringen, Deutschland, Quelle: Ev.luth. Pfarramt, Buch: Taufregister 1818-1839, Seite: 119, Lfd-Nr: 5, ≈ 09.02.1834 St. Laurentius ev Gebesee, Sömmerda, Thüringen, Deutschland, Quelle: Ev.luth. Pfarramt, Buch: Taufregister 1818-1839, Seite: 119, Lfd-Nr: 5, † 02.09.1914 Gebesee, Sömmerda, Thüringen, Deutschland, Quelle: Ev.luth. Pfarramt, Buch: Sterberegister 1876-1977, Seite: 324, Lfd-Nr: 34, □ 04.09.1914 Gebesee, Sömmerda, Thüringen, Deutschland, Quelle: Ev.luth. Pfarramt, Buch: Sterberegister 1876-1977, Seite: 324, Lfd-Nr: 34, Alte-Nr: I23033 <23028>
⊙ 1) 25.07.1858 ev Gangloffsömmern, , Thüringen, Deutschland, Quelle: Streithoff Lothar, Buch: Trauregister 1836-1914, Seite: 683, Lfd-Nr: 84, **Carlstedt**, Marie Wilhelmine, * 09.02.1835 Gangloffsömmern, , Thüringen, Deutschland, Quelle: Streithoff Lothar, Buch: Taubuch, ≈ 22.02.1835 evan Gangloffsömmern, , Thüringen, Deutschland, Quelle: Streithoff Lothar, Buch: Taufregister 1780-1839, Seite: 355, † 16.05.1862 Gangloffsömmern, , Thüringen, Deutschland, Quelle: Streithoff Lothar, Alte-Nr: I23509 <23504>
⊙ 2) 18.08.1868 ev Gebesee, Sömmerda, Thüringen, Deutschland, Quelle: Ev.luth. Pfarramt, Buch: Trauregister 1836-1914, Seite: 124, Lfd-Nr: 9, **Winzer**, Friederike Caroline, * 07.02.1847 Gebesee, Sömmerda, Thüringen, Deutschland, Quelle: Ev.luth. Pfarramt, Buch: Taufregister 1840-1861, Seite: 138, Lfd-Nr: 10, ≈ 19.02.1847 St. Laurentius ev Gebesee, Sömmerda, Thüringen, Deutschland, Quelle: Ev.luth. Pfarramt, Buch: Taufregister 1840-1861, Seite: 138, Lfd-Nr: 10, † 04.10.1877 Schwindsucht Gebesee, Sömmerda, Thüringen, Deutschland, Quelle: Ev.luth. Pfarramt, Buch: Sterberegister 1876-1977, Seite: 39, Lfd-Nr: 58, □ 07.10.1877 Gebesee, Sömmerda, Thüringen, Deutschland, Quelle: Ev.luth. Pfarramt, Buch: Sterberegister 1876-1977, Seite: 39, Lfd-Nr: 58, Alte-Nr: I24043 <24042>
⊙ 3) 19.04.1879 St. Laurentius ev Gebesee, Sömmerda, Thüringen, Deutschland, Quelle: Ev.luth. Pfarramt Gebesee, Buch: Trauregister 1836-1914, Seite: 163, Lfd-Nr: 4, **Pfütznern**, Karoline Friederike Luise, * 06.11.1849 Gebesee, Sömmerda, Thüringen, Deutschland, Quelle: Ev.luth. Pfarramt, Buch: Taufregister 1840-1861, Seite: 189, Lfd-Nr: 68, ≈ 18.11.1849 St. Laurentius ev Gebesee, Sömmerda, Thüringen, Deutschland, Quelle: Ev.luth. Pfarramt, Buch: Taufregister 1840-1861, Seite: 297, Lfd-Nr: 15, † 29.01.1921 Herzlaehmung Gebesee, Sömmerda, Thüringen, Deutschland, Quelle: Ev.luth. Pfarramt, Buch: Sterberegister 1876-1977, Seite: 384, Lfd-Nr: 9, □ 31.01.1921 Gebesee, Sömmerda, Thüringen, Deutschland, Quelle: Ev.luth. Pfarramt, Buch: Sterberegister 1876-1977, Seite: 384, Lfd-Nr: 9, Alte-Nr: I22584 <22579>

7.45 Thieme, Christiane Ernestine, * 17.11.1835 Gebesee, Sömmerda, Thüringen, Deutschland, Quelle: Ev.luth. Pfarramt, Buch: Taufregister 1818-1839, Seite: 137, Lfd-Nr: 56, ≈ 26.11.1835 St. Laurentius ev Gebesee, Sömmerda, Thüringen, Deutschland, Quelle: Ev.luth. Pfarramt, Buch: Taufregister 1818-1839, Seite: 137, Lfd-Nr: 56, † 24.10.1838 Gebesee, Sömmerda, Thüringen, Deutschland, Quelle: Ev.luth. Pfarramt, Alte-Nr: AAI60516 <60516>

7.46 Thieme, Johanne Karoline Luise, * 11.08.1839 Gebesee, Sömmerda, Thüringen, Deutschland, Quelle: Ev.luth. Pfarramt, Buch: Taufregister 1818-1839, Seite: 179, Lfd-Nr: 27, ≈ 24.08.1839 St. Laurentius ev Gebesee, Sömmerda, Thüringen, Deutschland, Quelle: Ev.luth. Pfarramt, Buch: Taufregister 1818-1839, Seite: 179, Lfd-Nr: 27, Alte-Nr: I24042 <24041>

⊙ 1) 26.12.1861 St. Laurentius ev Gebesee, Sömmerda, Thüringen, Deutschland, Quelle: Ev.luth. Pfarramt, Buch: Trauregister 1836-1914, Seite: 99, Lfd-Nr: 23, **Nottrott**, Christoph Franz, Meister, Tischler, * err. 1834 Straußfurt, Sömmerda, Thüringen, Deutschland, Quelle: Streithoff Lothar, † Straußfurt, Sömmerda, Thüringen, Deutschland, Quelle: Streithoff Lothar, Alte-Nr: I23058 <23053>

Stamm- und Nachfahrenliste Claus Schuchardt aus Schwerstedt, Krs. Sömmerda

7.47 Thieme, Karl Friedrich Wilhelm, Maurer, * 20.06.1842 Gebesee, Sömmerda, Thüringen, Deutschland, Quelle: Ev.luth. Pfarramt, Buch: Taufregister 1840-1861, Seite: 48, Lfd-Nr: 35, ≈ 02.07.1842 St. Laurentius ev Gebesee, Sömmerda, Thüringen, Deutschland, Quelle: Ev.luth. Pfarramt, Buch: Taufregister 1840-1861, Seite: 48, Lfd-Nr: 35, † 29.05.1899 Selbstmord Gebesee, Sömmerda, Thüringen, Deutschland, Quelle: Ev.luth. Pfarramt, Buch: Sterberegister 1876-1977, Seite: 210, Lfd-Nr: 32, □ 31.05.1899 Gebesee, Sömmerda, Thüringen, Deutschland, Quelle: Ev.luth. Pfarramt, Buch: Sterberegister 1876-1977, Seite: 210, Lfd-Nr: 32, Alte-Nr: AAI60556 <60556>
⊗ 1) 30.04.1871 ev Gebesee, Sömmerda, Thüringen, Deutschland, Quelle: Ev.luth. Pfarramt, Buch: Trauregister 1836-1914, Seite: 136, Lfd-Nr: 7, **Franke**, Ernestine Hermine, * 09.02.1849 Gebesee, Sömmerda, Thüringen, Deutschland, Quelle: Ev.luth. Pfarramt, Buch: Taufregister 1840-1861, Seite: 175, Lfd-Nr: 12, ≈ 04.03.1849 St. Laurentius ev Gebesee, Sömmerda, Thüringen, Deutschland, Quelle: Ev.luth. Pfarramt, Buch: Taufregister 1840-1861, Seite: 175, Lfd-Nr: 12, † 26.01.1919 Lungenentzündung Gebesee, Sömmerda, Thüringen, Deutschland, Quelle: Ev.luth. Pfarramt, Buch: Sterberegister 1875-1977, Seite: 367, Lfd-Nr: 5, □ 29.01.1919 Gebesee, Sömmerda, Thüringen, Deutschland, Quelle: Ev.luth. Pfarramt, Buch: Sterberegister 1875-1977, Seite: 367, Lfd-Nr: 5, Alte-Nr: AAI60557 <60557>

6.35 Schuchardt, Johann Friedrich, Bäckermeister, * 26.10.1820 Gebesee, Sömmerda, Thüringen, Deutschland, Quelle: Ev.luth. Pfarramt, Buch: Taufbuch, Seite: 16, Lfd-Nr: 46

1) *Ev. luth. Kirche St. Laurentius Gebesee;*

-*Taufregister Jg. 1820, Seite 16, Nr. 46*

Täufling: Johann Friedrich Schuchard, geb. 26. Oktober 11 Uhr, get. 27. Oktober

Eltern: Mstr. Justus Simon Schuchard, Pachtbäcker allh., 2. Fr. 3. Kind,

Marie Catharine geb. Herbsleb, 1. Mann, 1. Kind starb nach der Entbindung., ≈ 27.10.1820 St. Laurentius ev Gebesee, Sömmerda, Thüringen, Deutschland, Quelle: Ev.luth. Pfarramt, Buch: Taufregister 1818-1839, Seite: 16, Lfd-Nr: 46

1) *Ev. luth. Kirche "St.Laurentius" Gebesee:*

-*Taufregister Gebesee 1818-1839, S. 16, 1820 Nr. 46*

Johann Friedrich Schuchardt, geb. 26. Oktober 11 Uhr, get. 27. Oktober,

Eltern: Mstr. Justus Simon Schuchard, Pachtbäcker allh., 2. Fr., 5. Kind, Marie Catharine geb. Herbsleb, 1. Mann, 1. Kind, starb nach der Entbindung.

Pathen: 1. Johann Ernst Herbsleb, Einwohner allhier in Person, 2. Johann Friedrich Brand, Einwohner und Anspanner allhier in Person, 3. Sophie Elisabeth, Mstr. Elsners, Schneider allhier Ehefrau in Person., † nach 1879, Alter: 59J, Alte-Nr: I90 <90>

Vater: **Schuchardt**, Justus Simon (**5.24**), Alte-Nr: I78 <78>, Mutter: **Herbsleb**, Maria Catharina, Alte-Nr: I89 <89>

⊗ 1) 05.04.1847 St. Martini rk. Erfurt, , Thüringen, Deutschland, Quelle: Schuchardt, Buch: Traubuch «34»

Gärtner, Dorothea Elisabeth, * err. 1819 Torgau, , Sachsen, Deutschland, Quelle: Niemann, ≈ , † nach 1873 Erfurt, , Thüringen, Deutschland, Alter: 54J, Alte-Nr: I96 <96>

Vater: **Gärtner**, Gottfried, Alte-Nr: I743 <742>, Mutter: **Jagemann**, Christiane, Alte-Nr: I744 <743>

Kinder:

7.48 Schuchardt, Wilhelm August, Schlosser, * 05.05.1848 Hochheim, Erfurt, Thüringen, Deutschland, Quelle: Fiedler, ≈ 05.05.1848 rk. Erfurt, , Thüringen, Deutschland, Quelle: St. Bonifatius, Buch: Taufbuch, Alte-Nr: I97 <97>

⊗ 1) 22.10.1878 Erfurt, , Thüringen, Deutschland, Quelle: Fiedler, **Lohbrand**, Johanne Louise, * 24.10.1852 Erfurt, , Thüringen, Deutschland, Quelle: Fiedler, Alte-Nr: I30347 <30346>

7.49 Schuchardt, Bernhard August, Schlosser, * 21.07.1849 Erfurt, , Thüringen, Deutschland, Quelle: Schuchardt, ≈ 30.07.1849 rk. Erfurt, , Thüringen, Deutschland, Quelle: St. Bonifatius, Buch: Taufbuch, † 03.01.1906, Quelle: Fiedler, Alte-Nr: I98 <98>

⊗ 1) 23.05.1876 rk. Erfurt, , Thüringen, Deutschland, Quelle: Schuchardt, Buch: Traubuch, **Möller**, Friederike Emma Lidy, * 24.08.1854 Zwillinge Arnstadt, , Thüringen, Deutschland, Quelle: KB Arnstadt, Buch: Geburts- und Taufregister 1850-1861, Seite: 423/424, Lfd-Nr: 112

1) *Evang.-Luth. Pfarramt Arnstadt;*

-*Geburts- und Taufregister Arnstadt 1850-1861 Seite 423/424, 1854 Nr. 111/112 Zwillinge*

Friederike Emma Lidy Möller, geb. 25.8.1854 abends halb 6 Uhr, getauft 24.9., in der Kirche

Eltern: Christian Friedrich Möller, Weißgerbergeselle allhier, Das geborene ist sein 7. Kind Ister Ehe,

und Christiane Louise Auguste geb. Winne. Das Geborene ist ihr 7. Kind Ister Ehe., ≈ 25.08.1854 ev Arnstadt, , Thüringen, Deutschland, Quelle: Ev.luth. Pfarramt Arnstadt, Buch: Geburts- und Taufregister 1850-1861, Seite: 423/424, Lfd-Nr: 112

<Paten> 1. Jgfr. Wilhelmine Friederike Möller, des Kindesvat ers Schwester, 2. Jgfr. Marie Christiane Winne, des Fleischh auers, Mstr. Johann Heinrich Alexander Winne allhier Tochter , 3. Domoiselle Lidy Fritsche, Herrn

Friedrich Ernst Ludwig Fritsche, Kanzlist bei dem fürstl. Kreisgericht allhier Tochter., † 11.12.1926 Zuckerkrank Weida, , Thüringen, Deutschland, Quelle: Ev.luth. Pfarramt Weida, Buch: Sterberegister, Seite: 195, Lfd-Nr: 97

1) *Standesamt Weida Sterbeurkunde Nr. 97/1926*

Liddy Schuchardt geb. Müller, wohnhaft in Weida, ist am 11. Dezember 1926 12 Uhr 30 Minuten in Weida verstorben.

Stamm- und Nachfahrenliste Claus Schuchardt aus Schwerstedt, Krs. Sömmerda

Die Verstorbene war geboren am 28. August 1854 in Arnstadt und war verwitwet., □ 14.12.1926 Weida, , Thüringen, Deutschland, Quelle: Ev.luth. Pfarramt Weida, Buch: Sterberegister, Seite: 195, Lfd-Nr: 97

1) Sterberegister Evang. Pfarramt Weida 1926 Seite 195 Nr. 97

Schuchardt, Liddy geb. Müller, geb. 24.8.1854 zu Arnstadt, gest. 11.12.1926 zu Weida, begr. 14.12.1926 zu Weida, 72 Jahre 3 Monate 15 Tage, evangelisch,

Ehegatte: Schlossermonteur Bernard Schuchardt (verstorben),

Todesursache: Zuckerkrank., Alte-Nr: I100 <100>

7.50 Schuchardt, Gottfried August Otto, Eisendreher, * 16.05.1852 Hochheim, Erfurt, Thüringen, Deutschland, Quelle: Fiedler, Alte-Nr: I99 <99>

⊗ 1) 20.04.1879 St. Bonifatius rk. Hochheim, Erfurt, Thüringen, Deutschland, Quelle: Fiedler, Buch: Traubuch, Seite: 53, Lfd-Nr: 2, **Wagner**, Anna Maria, * um 1854, Quelle: Fiedler, Alte-Nr: I150 <150>

6.36 Schuchardt, Johann Georg Wilhelm, Bäckermeister, * 08.03.1822 Gebesee, Sömmerda, Thüringen, Deutschland, Quelle: Ev.luth. Pfarramt

1) Evang. Pfarramt "St. Laurentius" Gebesee,

-Taufregister der ev. Pfarrkirche Gebesee; Jg. 1822, S. 25, Nr. 8.

Johann Georg Wilhelm Schuchardt, geb. 8. März, 6 Uhr,

Eltern: Mstr. Justus Simon Schuchard, Pachtbäcker

hier, 3. Fr., 5. Kind / Maria Barbara geb. Otto, 1. Mann 2. Kind., ≈ 14.03.1822 St. Laurentius ev Gebesee, Sömmerda, Thüringen, Deutschland, Quelle: Ev.luth. Pfarramt, Buch: Trauregister 1805-1835, Seite: 25, Lfd-Nr: 8

<Paten> Georg Christoph Muth, Martha Catharina Schinköth, a us Klein Ballhausen. Johann Dietrich Bernsdorff., † vor .07.1887, Quelle: Ev.luth. Pfarramt, Alter: 00T.04M.65J, Alte-Nr: I92 <92>

Vater: **Schuchardt**, Justus Simon (**5.24**), Alte-Nr: I78 <78>, Mutter: **Otto**, Maria Barbara, Alte-Nr: I91 <91>

⊗ 1) 06.04.1856 ev Wasserthaleben, , Thüringen, Deutschland, Quelle: Ev.luth. Pfarramt, Buch: Trauregister 1805-1835, Seite: 25, Lfd-Nr: 8 «58»

Göbel, Christiane Wilhelmine, * 06.03.1814 Unehelich Niederspierz, , Thüringen, Deutschland, Quelle: Niemann, Buch: Geburtsbuch

1) KB-Auszüge Niederspierz;

-Taufregister Niederspierz 1814

geboren 6.3.1814, get. 10.3. Christiane Wilhelmine, Tochter der Christiane Magdalena Göbel, des weil. Johann Gabriel Göbel, Zimmermann in Niederspierz, deren 2. unehel. Kind.

Paten: 1. Jgg. Wilhelm Felcht, Nsp., 2. Jgfr. Christiane Meister, Nsp., ≈ 10.03.1814 ev Niederspierz, , Thüringen, Deutschland, Quelle: Niemann, Buch: Taufbuch

<Paten> 1. Jgs. Wilhelm Felcht, Niederspierz, 2. Jgf. Christi ane Meister, Niederspierz, , † 14.07.1887 Altersschwäche Gebesee, Sömmerda, Thüringen, Deutschland, Quelle: Ev.luth. Pfarramt, Buch: Sterberegister 1875-1920, Seite: 127, Lfd-Nr: 31

1) Ev. luth. Kirche "St.Laurentius" Gebesee:

-Sterberegister 1875-1920, S. 127, Nr. 31.

Christiane Wilhelmine Schuchardt, geb. Göbel, Wwe. 69 Jahre, 2 majorene Kinder, gest. am 14. Juli 5 Uhr morgens, begr. 16. Juli, Altersschwäche., □ 16.07.1887 Gebesee, Sömmerda, Thüringen, Deutschland, Quelle: Ev.luth. Pfarramt, Buch: Sterberegister 1875-1920, Seite: 127, Alter: 08T.04M.73J, Alte-Nr: I149 <149>

Mutter: **Göbel**, Christina Magdalena, Alte-Nr: I315 <315>

Historie des Ehemannes:

1) Weissensee'r Kreisblatt 48/1851 -

Erteilung von Jagdscheinen; Bäckergeselle Wilhelm Schuchardt zu Gebesee; 47/1852,

Bäcker Wilhelm Schuchardt zu Gebesee. In den folgenden Jahren wird er nicht mehr genannt.

Kinder:

7.51 Schuchardt, N.N., * um 1857, Alte-Nr: AAI60507 <60507>

7.52 Schuchardt, N.N., * um 1859, Alte-Nr: AAI60508 <60508>

6.38 Schuchardt, Friederike Christiane Marie, * 20.07.1825 Gebesee, Sömmerda, Thüringen, Deutschland, Quelle: Ev.luth. Pfarramt, Buch: Taufregister, Seite: 45, Lfd-Nr: 35

1) Ev. luth. Kirche "St. Laurentius" Gebesee,

-Geburtsregister Gebesee 1818-1839, S. 45, 1825, Nr. 35

den zwanzigsten Jul früh 10 Uhr den acht und zwanzigsten Jul, Friederike Christine Marie Schuchardt,

Mstr. Justus Simon Schuchardt, Oberbekker, 3. Fr. 6. Kind., ≈ 28.07.1825 St. Laurentius ev Gebesee, Sömmerda,

Thüringen, Deutschland, Quelle: Ev.luth. Pfarramt, Buch: Geburts- und Taufregister, Seite: 5, Lfd-Nr: 35, Alte-Nr: I94 <94>

Vater: **Schuchardt**, Justus Simon (**5.24**), Alte-Nr: I78 <78>, Mutter: **Otto**, Maria Barbara, Alte-Nr: I91 <91>

⊗ 1) 30.11.1851 St.Laurentius evan Gebesee, Sömmerda, Thüringen, Deutschland, Quelle: Streithoff Lothar, Buch: Trauregister 1836-1914, Seite: 61, Lfd-Nr: 12 «33»

Stamm- und Nachfahrenliste Claus Schuchardt aus Schwerstedt, Krs. Sömmerda

Haake, Friedrich Robert, Buchbinder, Kaufmann, Meister, * err. .04.1816 Bad Tennstedt, , Thüringen, Deutschland, Quelle: Niemann, Alte-Nr: I95 <95>

Vater: **Haake**, Christian Samuel, Alte-Nr: I1853 <1852>, Mutter: **Freitag**, Johanne Marie Sophie, Alte-Nr: I1854 <1853>

Kind:

7.53 Haake, Marie Auguste Charlotte, * 02.10.1861 Bad Tennstedt, , Thüringen, Deutschland, Alte-Nr: AAI48020 <48020>

⊞ 1) **Richter**, N.N., Alte-Nr: AAI48021 <48021>

7. Generation

7.8 Schuchardt, Wilhelm Traugott, Friedensrichter, * 01.02.1834 Vehra, Sömmerda, Thüringen, Deutschland, Quelle: Lich-Tyler Glen, † 03.01.1876 Shiller, Kendall County, Texas, U.S.A., Quelle: Schuchardt Lewis, Buch: Schuchardt Cemetery, Alter: 02T.11M.41J, Alte-Nr: I46 <46>

Vater: **Schuchardt, Friedrich** Philipp Ferdinand (**6.20**), Alte-Nr: I34 <34>, Mutter: **Hickmann**, Ulricke Friederike Auguste, Alte-Nr: I45 <45>

⊞ 1) 26.07.1856 New Braunfels, Comal, Texas, U.S.A., Quelle: Schuchardt Lewis «17»

Schelper, Laura Emilie, * 20.07.1837 Klein Schneen, Göttingen, Niedersachsen, Deutschland, Quelle: Schuchardt Lewis, † 27.09.1871 Kindbett Bergheim, Kendall County, Texas, U.S.A., Quelle: Barnett David, □ 01.10.1871 Sweege's Creek, , Texas, U.S.A., Alter: 07T.02M.34J, Alte-Nr: I49 <49>

Vater: **Schelper**, Heinrich Lorenz, Alte-Nr: BBI33695 <33695>, Mutter: **Rosenberg**, Johanna Dorothea Charlotte Auguste Wilhelmine, Alte-Nr: BBI33696 <33696>

Historie des Ehemannes:

1) *Glen Lich-Tyler: Wilhelm Traugott Schuchardt, Confederate Army Justice of the Peace in Kendall County, Texas, born 1 . II.1834 in Vehra, Germany, died: ca. 1875 in Kendall, County , Texas. m. 26. VII 1856 in New Braunfels, Comal County, Texas, to Laura Emilie Schelper, 1837-1871, dau. of Heinrich Lorenz Schelper and his wife, Johanna Dorothea Charlotte Auguste Wilhelmine, nee Rosenberg.*

Sie gehörten zu den frühestend. Einwanderer in die Republik Texas. Waren wichtige Siedler der Mutterkolonie Neu-Braunfels. Nachkommen gehörten zu den obersten Schichten der Gesellschaft in San Antonio.

2) *Lewis Carl Schuchardt; "The Waldemar Frederick Schuchardt Family:"*

jüngster Sohn Wilhelm Traugott Schuchardt, 22 Jahre, heiratet Laura Emelie Schelper von Neu-Braunfels am 25. Juli 1856.

1875 starb Wilhelm Traugott und hinterließ 5 Kinder, er wurde neben seiner Frau begraben.

(Confederate Army, Justice of the Peace in Kendall County, Texas) der jüngste Sohn, Wilhelm Traugott war 22 Jahr alt, als er Laura Emilie Schelper von Neu Braunfels am 25. Juli 1856 heiratete. Laura Emilie Schelper stammte ab von berühmten Familien in Göttingen und dann dem nahen Ort Klein Schneen (Friedland), Kreis Göttingen.

Wilhelm und seine Frau ließen sich in der Gegen nieder, in der die Schuchardts früher Land käuflich erworben hatten.

Seine erste Beschäftigung war Farmer und Viehzüchter, aber er verrichtete auch seinen Dienst in der Gemeinde.

Zu der Zeit "Shiller" genannt - eine Art Friedensrichter für mehrere Jahre.1864 wurde er freiwillig Soldat bei der Konförderierten in Captain William E. Jones Kompanie des 3. vor deren Distrikts von Kendall County mit dem

Brigiade-General J. D. Mc.Adoos, der Befehlshaber.

Wilhelm Traugott und Laura Emilie hatten 7 Kinder.

Caroline starb bei der Geburt und August und seine Mutter starben im Kindbett im Jahre 1871, alle wurden begraben

auf einem kleinen Friedhof - von einer Mauer umgeben - auf dem Schuchardt-Land 1875.Vier Jahre später, starb Wilhelm Traugott und hinterließ 5 kleine Kinder, er wurde neben seiner Frau begraben.

Der Gerichtshof von Kendall County bestimmte Carl Wenzel zum Vormund der kleinen Kinder. Am 8. Februar 1879

heiratete Louis Ranzau Alma Schuchardt, daraufhin bestimmte der Gerichtshof den Louis Ranzaun, Junior, zum Vormund der kleinen Kinder und Verwalter des Grundbesitzes.

Sie zogen zum Ranzau-Besitz, den der Louis Junior in Besitz genommen und früher erweitert/vermehrt hatte, die kleinen Mädchen Ulricke und Agnes nahmen sie mit.

Die Jungen, William Henry und Waldemar Frederick blieben auf dem Land ihrer Väter und wurden Landbesitzer in dieser Gemeinde.

3 *RootsWeb.com - Deutsche-texan-L Archive; Meunier, Barbara ,*

Ich fand gerade Namen des Elternteils meines Schuchardts William Nee Schaezler Schuchardt und Anna.

Ich habe a gefunden William H. Schuchard, b. d. 1863 1944, in Smith Cem. Kendall Co.

Es gibt auch nahe Shiller, Kendall Co. a Schuchardt Cem, mit einer Auflistung für William Traugott Schuchardt, b.

Feb. 1 1837 d. 1876 und vermutlich seinee Schelfer, b. Frau Laura Emilie Schuchardt Jul 20 d. 1837 1871.

Tut jemand haben alle mögliche Informatiuonen an diess Schuchardts?

Es gibt einen William Schuchardt aufgeführt wie ein ursprüng licher Landinhaber im Dank Kendall Co. für irgendeinen Einblick.

Stamm- und Nachfahrenliste Claus Schuchardt aus Schwerstedt, Krs. Sömmerda

4) Makowski, Edwin; *Germans in Texas 1833 - 1913*,

*William Traugott Schuchardt, Birth: 1. Febr. 1834 in Thuring a, Death: Jan. 1876, Kendall Co. Tx.,
Father: Friedrich Philipp Ferdinand Schuchardt, b. 28. Feb. 1802 in Vehra.*

Mother: Ulricke Friederike Hickmann, b. 15 Aug 1799 in Thuringia.

Married 26 Jul 1856 New Braunsfeld, Comal Co, Tx Laura Emilie Schelper, b. 1837. Kinder: 7: 1. Alma Henrietta, b. Jan. 1858 in Tx, 2. William Henry, b. 1861, 3. Waldemar Frederick, b. 1863, 4. Ulricke, b. 1867, 5. Agnes, b. 1871 in Kendall Co, Tx, 6. August, b. 1872 in Tx., 7. Carolina, b. 1871.

5) *Kendall County Census 1870 Precinct Two-Boerne*

Schuchardt, William, 36,

- Laura, 29,

- Alma, 11,

- William, 9,

- Waldema, 7,

- Ulricke, 3,

6) *Schuchardt Cemetery: Shiller, Kendall County, Texas:*

Schuchardt, August, b. 1871, d. 1871,

Schuchardt, baby, b. / d. 1871,

Schuchardt, Caroline, b. 1869, d. 1969, (?)

Schuchardt, Laura Emilie nee Schelfer, b. 20. Juli 1837, d. 1871,

Schuchardt, Wilhelm Traugott, b. 1. Febr. 1837, d. 03. Jan. 1876.

7) *Barnett, David; <<http://www.geocities.com/highlandcelt/SchuchardtFamily.htm?200813>>*

Descendants of Claus Schuchardt

S. 2/18 William Traugott Schuchardt, was born 01 Feb 1834 in Vehra, Thuringia, Germany, and died 18 Jul 1876 in Shiller, Texas,

He married Laura Emilie Schelper. She was born 20 Jul 1837 in Germany, and died 27 Sep. 1871.

8) *FamilySearch; Family Group Record; William T. Schuchardt, Birth: 1834, Preussen,*

Marriage 26 Jul 1856, Death 1870.

Laura Schelper, Birth: About 1841, Preussen,

Children: 5,

9) *Qualls, Wanda; Pioniere in Gottes Hills, vol. 1 pg. 254, Gillespie County Historical Society,*

"Ship Elisa und Charlotte", Captain Wend, 28. August 1846,

Schuchardt, Friedrich, (Berlin),

Schuchardt, Carl, Sohn,

Schuchardt, Wilhelm, Sohn,

Historie der Ehefrau:

1) Glen Lich-Tyler: Wilhelm Traugott Schuchardt, Confederate Army Justice of the Peace in Kendall County, Texas, born 1. II. 1834 in Vehra, Germany, died: ca. 1875 in Kendall, County, Texas. m. 26. VII 1856 in New Braunfels, Comal County, Texas, to Laura Emilie Schelper, 1837-1871, dau. of Heinrich Lorenz Schelper and his wife, Johanna Dorothea Charlotte Auguste Wilhelmine, nee Rosenberg.

Sie gehörten zu den frühestend. Einwanderer in die Republik Texas. Waren wichtige Siedler der Mutterkolonie Neu-Braunfels. Nachkommen gehörten zu den obersten Schichten der Gesellschaft in San Antonio.

Schuchardt, L.; Laura Emilie Schelper stammt ab von Berühmter Familie in Göttingen - Klein Scheen.

Wilhelm Traugott Schuchardt war 22 Jahre alt, als er Laura Emelie Schelper von Neu-Braunfels am 25. Juli 1856 heiratete

Sie starb im Kindbett 1871,

2) *RootsWeb.com - Surname <Schelper>:*

7. Heinrich Lorenz Schelper m. Johanna Rosenberg = daughter Laura Schelper, b. around 1841, m. William Schuchardt 1856, New Braunfels, Comal Co, TX.

3) *Kendall County Census 1870 Precinct Two-Boerne*

Schuchardt, William, 36,

- Laura, 29,

- Alma, 11,

- William, 9,

- Waldema, 7,

- Ulricke, 3,

4) *Barnett, David; <<http://www.geocities.com/highlandcelt/SchuchardtFamily.htm?200813>>*

Stamm- und Nachfahrenliste Claus Schuchardt aus Schwerstedt, Krs. Sömmerda

Descendants of Claus Schuchardt

S. 2/18 William Traugott Schuchardt, was born 01 Feb 1834 in Vehra, Thuringia, Germany, and died 18 Jul 1876 in Shiller, Texas,

He married Laura Emilie Schelper. She was born 20 Jul 1837 in Germany, and died 27 Sep. 1871.

5) *Makowski, Edwin; German Families in Texas;*

Wilhelm Traugott Schuchardt, born 1 Feb 1834 Thüringen, died Jan 1876 Kendall Co., Tx.,

He married Laura Emilie Schelper 26 JUL 1856 in New Braunfels, Comal Co., Tx., She was born 1837, and died 1871.

6) *Schuchardt Cemetery; Shiller, Kendall County, Texas;*

Schuchardt, Laura Emilie nee Schelper, b. 20 Jul 1837, d. 18 71.

7) *Kneupper, Chris; Schnickelfritz's, Münchhausen's & other Hard-Headed Dutchmen of central Texas, RootsWeb.com v. 3.1.2011;*

Laura Emilie Schelper, geb. 20 Jul 1837 Göttingen, gest. 1. Oct 1871 Sweege's Creek, Texas, getr. 26 Jul 1856 Comal Co., Texas Wilhelm Traugott Schuchardt:



Wilhelm Traugott Schuchardt und Laura Emilie Schuchardtgeb. Schelper

Kinder:

8.8 Schuchardt, Alma Henrietta Augusta Pauline, * 10.01.1859, Quelle: Kneupper Chris, † 05.06.1928 Boerne, , Texas, U.S.A., Quelle: Schuchardt Lewis, □ 06.06.1928 Boerne, , Texas, U.S.A., Quelle: Schuchardt Lewis, Alte-Nr: I1974 <1973>

⊙ 1) 08.02.1879 evan Block Creek, Kendall County, Texas, U.S.A., Quelle: Schuchardt Lewis, **Ranzau**, Louis, * 22.05.1854 Block Creek, Kendall County, Texas, U.S.A., Quelle: FamilySearch, † 14.08.1935 Block Creek, Kendall County, Texas, U.S.A., Quelle: FamilySearch, Alte-Nr: I1981 <1980>

8.9 Schuchardt, William Henry, Farmer, * 31.01.1861 Bergheim, Kendall County, Texas, U.S.A., Quelle: Kneupper Chris, † 04.04.1944 San Antonio, Bexar County, Texas, U.S.A., Quelle: Schuchardt Lewis, □ 06.04.1944 Bergheim, Kendall County, Texas, U.S.A., Quelle: Familysearch.org, Alte-Nr: I1975 <1974>

⊙ 1) 24.05.1886 Block Creek, Kendall County, Texas, U.S.A., Quelle: Davis Kenneth, **Smith**, Lillie, * 13.04.1868 Bergheim, Kendall County, Texas, U.S.A., Quelle: Familysearch.org, † 24.10.1962 Boerne, , Texas, U.S.A., Quelle: Familysearch.org, □ 26.10.1962 Bergheim, Kendall County, Texas, U.S.A., Quelle: Familysearch.org, Alte-Nr: I1982 <1981>

8.10 Schuchardt, Waldemar Frederick, Farmer, * 19.03.1863 Bergheim, Kendall County, Texas, U.S.A., Quelle: Barnett David, † 02.02.1948 Boerne, , Texas, U.S.A., Quelle: Barnett David, □ 03.02.1948 Bergheim, Kendall County, Texas, U.S.A., Quelle: Familysearch.org, Alte-Nr: I1976 <1975>

⊙ 1) 06.05.1886 Boerne, , Texas, U.S.A., Quelle: Schuchardt Lewis, **Wenzel**, Emma, * 12.05.1855 Currys Creek, Kendall County, Texas, U.S.A., Quelle: Davis Kenneth, † 20.02.1928 Bergheim, Kendall County, Texas, U.S.A., Quelle: Barnett David, Alte-Nr: I1983 <1982>

8.11 Schuchardt, Ulricka, * 1867, Quelle: Schuchardt Lewis, † um 1890, Quelle: Schuchardt Lewis, Alte-Nr: I1977 <1976>

⊙ 1) 11.03.1886 Bexar, , Texas, U.S.A., Quelle: Schuchardt Lewis, **Haerberle, Heberle**, Carl, * 1856 Neustadt am Rübenberge, , Niedersachsen, Deutschland, Quelle: Schuchardt Lewis, † 29.01.1916 Bexar, , Texas, U.S.A., Quelle: Schuchardt Lewis, Alte-Nr: I1997 <1996>

8.12 Schuchardt, Caroline, * 1869 Block Creek, Kendall County, Texas, U.S.A., Quelle: Schuchardt Lewis, † 1869 Block Creek, Kendall County, Texas, U.S.A., Quelle: Schuchardt Lewis, Alte-Nr: I1979 <1978>

8.13 Schuchardt, Agnes, * 1871 Block Creek, Kendall County, Texas, U.S.A., Quelle: Schuchardt Lewis, † 28.04.1894 Bexar, , Texas, U.S.A., Quelle: Schuchardt Lewis, Alte-Nr: I1978 <1977>

⊙ 1) 29.08.1891 Bexar, , Texas, U.S.A., Quelle: Schuchardt Lewis, **Haerberle, Heberle**, Carl, * 1856 Neustadt am Rübenberge, , Niedersachsen, Deutschland, Quelle: Schuchardt Lewis, † 29.01.1916 Bexar, , Texas, U.S.A., Quelle:

Stamm- und Nachfahrenliste Claus Schuchardt aus Schwerstedt, Krs. Sömmerda

Schuchardt Lewis, Alte-Nr: I1997 <1996>

8.14 Schuchardt, August, * 1871 Block Creek, Kendall County, Texas, U.S.A., Quelle: Schuchardt Lewis, † 1871 Kindbett Block Creek, Kendall County, Texas, U.S.A., Quelle: Schuchardt Lewis, Alte-Nr: I1980 <1979>

7.9 Schuchardt, Carl Friedrich, * 1835, Alte-Nr: I47 <47>

Vater: **Schuchardt, Friedrich** Philipp Ferdinand (6.20), Alte-Nr: I34 <34>, Mutter: **Hickmann**, Ulricke Friederike Auguste, Alte-Nr: I45 <45>

⊙ 1) 02.05.1874 Bexar, , Texas, U.S.A., Quelle: FamilySearch «9061»

Stahl, Doris Louise, Alte-Nr: I24875 <24874>

Historie des Ehemannes:

1) *Glen Lich-Tyler: Wilhelm Traugott Schuchardt,.....*

Landvermesser,

Es gibt auch keine Urkunde von Carl Friedrich Schuchardt nach 1863 als sein Vater Friedrich Philipp Ferdinand das Land seines Sohnes längs des Guadalupe Flusses käuflich erwarb.

2) *FamylySearch: Carl F. Schuchardt vermutlich identisch mit <Carl Friedrich Schuchardt>*

Marriage 02 May 1874 Bexar, Texas Doris Louis Stahl.

Source Information: Batch No. M591353, Dates: 1866-1874, Source Call Bo.: 0024919, Type: Film,

3) *Qualls, Wanda; Pioniere in Gottes Hills, vol. 1 pg. 254, Gillespie County Historical Society,*

"Ship Elisa und Charlotte", Captain Wend, 28. August 1846,

Schuchardt, Friedrich, (Berlin),

Schuchardt, Carl, Sohn,

Schuchardt, Wilhelm, Sohn,

?

4) *beta.familysearch.org/ Texas Marriages, 1837-1973,*

Frederick Philipp Schuchardt, Vater: C.F. Schuchart,

getr. 10 Sep 1881 Bexar Catarine Martinez.

7.10 Schuchardt, Pauline, * 1836, Alte-Nr: I48 <48>

Vater: **Schuchardt, Friedrich** Philipp Ferdinand (6.20), Alte-Nr: I34 <34>, Mutter: **Hickmann**, Ulricke Friederike Auguste, Alte-Nr: I45 <45>

⊙ 1) 1855, Quelle: Makowski Edwin «972»

Stanzell, A B, * um 1830, Quelle: Schuchardt Lewis, Alte-Nr: I2000 <1999>

Historie der Ehefrau:

1) *Glen Lich-Tyler: Wilhelm Traugott Schuchardt,*

<Emigrated to Texas with two sons and one daughter in 1846 on the ship "Elise & Charlotte", Bremen>

(Als Friedrich Philipp Ferdinand erwachsen war, wurde er Gutsverwalter des Rittergutes. Nach seiner Heirat mit Ulricke Friederike Auguste Sophie Hickmann, einer Tochter des fürstl. Schwarzburg. Försters in Kelbra, er war beschäftigt beim Ritter-Gut in Vehra. Nur kurze Zeit nach der Geburt ihres dritten Kindes, starb Friedrich Philipp Ferdinand Schuchardt's Frau.

Im Jahre 1846 brachte der Witwer mit seinen drei kleinen Kin dern Pauline, Carl Friedrich und Wilhelm Traugott eine Schiffsreise auf dem kleinen Schiff - der "Elise und Charlotte" zum Staat Texas auf und kam im Frühling 1846 dort an. Die Familie Schuchardt ließ sich zunächst in Victoria County nieder, wo ein Verwandte aus Vehra wohnte.

Um 1855 waren sie in ein Wildnis-Gebiet längs des Guadalupe Flusses zwischen Neu-Braunfels und Boerne, das spätere Kendall County wurde, gezogen.

Dieses Gebiet war der letzte Teil von Hill County, der von deutschen Einwanderern Besiedelt wurde.

Friedrich Philipp Ferdinand und seine Söhne, Carl Friedrich und Wilhelm Traugott, machten die Landvermessung in der Gegend und jeder beanspruchte ein Stück Land vom fruchtbaren Boden am Fluß.

Die Tochter, Pauline heiratete im Jahre 1855 A.B. Stanzell und sie hatten zusammen eine Tochter, Hortensie Friedericke, leider gibt es jedoch keine Urkunde von irgendeinem von ihnen nach 1863.

2) *Makowski, Edwin; Germans in Texas 1833-1913;*

Pauline Schuchardt, Birth: in Thuringa, Prussia, Immigration: 1846 Victoria, Tx.Father: Friedrich Philipp Ferdinand Schuchardt, b. 28. Feb. 1802 in Vehra.

Mother: Ulricke Friederike Hickmann, b. 15. Aug. 1799 in Thuringia.

Married: 1855 A. B. Stanzell

Historie des Ehemannes:

1) *Glen Lich-Tyler: Wilhelm Traugott Schuchardt,*

Stamm- und Nachfahrenliste Claus Schuchardt aus Schwerstedt, Krs. Sömmerda

Friedrich Philipp Ferdinand Schuchardt;

Die Tochter, Pauline heiratete im Jahre 1855 A.B. Stanzell und sie hatten zusammen eine Tochter, Hortensie Friedericke, leider gibt es jedoch keine Urkunde von irgendeinem von ihnen nach 1863.

<Blackbone Stanzell>

Kind:

8.15 Stanzell, Hortensie Friederike, Alte-Nr: I24884 <24883>

7.15 Schuchardt, Auguste Karoline, * 17.06.1848 Vehra, Sömmerda, Thüringen, Deutschland, Quelle: EV. luth. Kirche Henschleben/Vehra, Buch: Taufbuch 1840-1921, Seite: 21, Lfd-Nr: 3

1) -Taufregister Vehra 1840-1920

d. 17.6.1848 Auguste Karoline, 5. Kind der Ehe. 5 Uhr früh,

Vater: Schuchardt, Christian August, Arbeiter,

Mutter: Happe, Christiane Maria Elisabeth,

Paten: Schröter, August Wilhelm, Wohlmann, Karoline, Klehm, Friedrich Wilhelm., ≈ 25.06.1848 evan Vehra,

Sömmerda, Thüringen, Deutschland, Quelle: EV. luth. Kirche Henschleben/Vehra, Buch: Taufregister 1840-1920, Seite: 21, Lfd-Nr: 3

<Paten>1. August Wilhelm Schröter; 2. Karoline Wohlmann; 3. Friedrich Wilhelm Klehm., Alte-Nr: I55 <55>

Vater: **Schuchardt**, Christian August Friedrich (**6.22**), Alte-Nr: I36 <36>, Mutter: **Happe**, Christiane Maria Elisabeth, Alte-Nr: I50 <50>

⊙ 1) 07.07.1867 evan Vehra, Sömmerda, Thüringen, Deutschland, Quelle: EV. luth. Kirche Henschleben/Vehra, Buch: Trauregister 1840-1921, Seite: 143, Lfd-Nr: 3 «19»

Bauer, Johann Friedrich, Arbeiter, * err. 1842 Straußfurt, Sömmerda, Thüringen, Deutschland, Quelle: Weiss Wolfgang, Alte-Nr: I58 <58>

Vater: **Bauer**, Johann Wilhelm, Alte-Nr: I8499 <8496>, Mutter: Susanna Marie, Alte-Nr: I8500 <8497>

Kinder:

8.16 Bauer, Johann Friedrich Louis, * 24.03.1872 Vehra, Sömmerda, Thüringen, Deutschland, Quelle: EV. luth. Kirche Henschleben/Vehra, Buch: Taufbuch 1840-1921, ≈ 1872 ev Vehra, Sömmerda, Thüringen, Deutschland, Quelle: EV. luth. Kirche Henschleben/Vehra, Buch: Geburts- und Taufregister, Alte-Nr: I8489 <8486>

8.17 Bauer, Pauline Wilhelmine Eva, * 29.05.1874 Vehra, Sömmerda, Thüringen, Deutschland, Quelle: EV. luth. Kirche Henschleben/Vehra, Buch: Taufbuch 1840-1921, Lfd-Nr: 6, ≈ 21.06.1874 evan Vehra, Sömmerda, Thüringen, Deutschland, Quelle: EV. luth. Kirche Henschleben/Vehra, Buch: Taufbuch 1840-1921, Lfd-Nr: 6, † 08.07.1874 Vehra, Sömmerda, Thüringen, Deutschland, Quelle: EV. luth. Kirche Henschleben/Vehra, Alte-Nr: I8490 <8487>

8.18 Bauer, Alma Luise, * 10.01.1876 Vehra, Sömmerda, Thüringen, Deutschland, Quelle: EV. luth. Kirche Henschleben/Vehra, Buch: Taufbuch 1840-1921, Lfd-Nr: 1, ≈ 20.01.1876 ev Vehra, Sömmerda, Thüringen, Deutschland, Quelle: EV. luth. Kirche Henschleben/Vehra, Buch: Taufbuch 1840-1921, Lfd-Nr: 1, Alte-Nr: I8491 <8488>

8.19 Bauer, Caroline Minna Luise, * 03.05.1878 Vehra, Sömmerda, Thüringen, Deutschland, Quelle: Weiss Wolfgang, Buch: Taufregister 1840-1920, Lfd-Nr: 7, ≈ 09.06.1878 evan Vehra, Sömmerda, Thüringen, Deutschland, Quelle: Ev.luth Pfarramt Straußfurt, Buch: Taufbuch, Seite: 143, Lfd-Nr: 7, Alte-Nr: I8492 <8489>

8.20 Bauer, Carl August Robert, * 03.04.1881 Vehra, Sömmerda, Thüringen, Deutschland, Quelle: EV. luth. Kirche Henschleben/Vehra, Buch: Taufregister 1840-1920, Lfd-Nr: 5, ≈ 05.06.1881 ev Vehra, Sömmerda, Thüringen, Deutschland, Quelle: EV. luth. Kirche Henschleben/Vehra, Buch: Taufregister 1840-1920, Lfd-Nr: 5, Alte-Nr: I8493 <8490>

7.16 Schuchardt, Karoline Wilhelmine, * 10.10.1851 Vehra, Sömmerda, Thüringen, Deutschland, Quelle: EV. luth. Kirche Henschleben/Vehra, Buch: Taufregister 1840-1920, Seite: 27, Lfd-Nr: 6

-Taufregister Vehra 1840-1920 Seite 27 Nr. 6,

d. 10.10.1851 Karoline Wilhelmine, 4 Uhr Nachmittags,

Vater: Schuchardt, Christian August, Arbeiter,

Mutter: Happe, Christiane Maria Elisabeth.

Paten: Netz, Karoline., ≈ 19.10.1851 evan Vehra, Sömmerda, Thüringen, Deutschland, Quelle: EV. luth. Kirche Henschleben/Vehra, Buch: Taufregister 1840-1920, Seite: 27, Lfd-Nr: 6

<Paten>Karoline Netz; † 23.01.1937 Abbotsford, Clark Co, Wisconsin, U.S.A., Quelle: Samp RJ, Alter: 13T.03M.85J, Alte-Nr: I56 <56>

Vater: **Schuchardt**, Christian August Friedrich (**6.22**), Alte-Nr: I36 <36>, Mutter: **Happe**, Christiane Maria Elisabeth, Alte-Nr: I50 <50>

⊙ 1) 20.05.1869 evan Vehra, Sömmerda, Thüringen, Deutschland, Quelle: EV. luth. Kirche Henschleben/Vehra, Buch: Trauregister 1840-1920 «3417»

Thieme, Friedrich Wilhelm Martin, * 10.11.1839 Udestedt, Thüringen, Deutschland, Quelle: Samp RJ, † 23.09.1922 Curtiess Clark Co, Wisconsin, U.S.A., Quelle: Bower Gina, Alter: 13T.10M.82J, Alte-Nr: I8498 <8495>

Stamm- und Nachfahrenliste Claus Schuchardt aus Schwerstedt, Krs. Sömmerda

Vater: **Thieme**, Johann Sebold, Alte-Nr: I8496 <8493>, Mutter: **Förster**, Susanna Dorothea, Alte-Nr: I8497 <8494>

Historie des Ehemannes:

1) *Samp; William Martin Thieme, Birth: 10 NOV 1839 in Udeste dt, Thüringen,*

- William Martin Thieme, Death: 23 SEP 1922 in Curtiss, Clark Wisconsin, Burial: Pine Hill Cem, Curtiss, Clark, WI. (Our family settled in Clark Co, WI, Father was Willian Mart in Thieme, b. 1839 Mother was Wilhelmina Schuardt b. 1851, children: Ernst (1873), Paulina (1875), Frederick (1877), Otto (1879), Morris (1885), and Alfredt (1888)

2) *Maak, Herbert: Festschrift zur 1125 Jahr-Feier von Udestedt; Sonderheft 2, der Sömmerdaer Heimathefte, 2001; Wilhelm Martin Friedrich ist mit Ehefrau und 4 Kindern 1891 von Udestedt nach den U.S.A. ausgewandert - bereits um 1888 war der älteste in Vehra geborene Sohn Wilhelm Ernst Otto Thieme ausgewandert.*

3) *Bower, Gina L.; W 5770 Manitowoc Rd., Appleton, WI 54915 . <ginamarina@usa.net> Mail v. 22.3.2005*

1900 Census shows she has birthed 7 children, 6 are living.

1900 U.S. Federal Census (Town of Hoard) William Thieme, age 60, wife Wilhelmina, age 48.

1905 WI census (Town of Hoard) Wilhelm Thieme, age 63, wife Caroline, age 53,

1900 census states they both came to America in 1891 (Pa).

FamilySearch; William Martin Thieme, Birth; 10 Nov 1839 Udestedt, Death: 23 Sep 1922, Burial: Curtiss, Clark Co., WI,

Marriage: 20 May 1869 Wilhelmina K. Schuardt. Birth: 10 Oct 1851 Vera, Germany, Death: 23 Jan 1937,

Kinder:

8.21 Thieme, Ernst Wilhelm Otto, * 29.07.1871 Vehra, Sömmerda, Thüringen, Deutschland, Quelle: EV. luth. Kirche Henschleben/Vehra, Buch: Taufregister 1840-1920, Seite: 88/89, Lfd-Nr: 4, ≈ 29.07.1871 ev Henschleben, Sömmerda, Thüringen, Deutschland, Quelle: EV. luth. Kirche Henschleben/Vehra, Buch: Taufregister 1862-1889, Seite: 88/89, Lfd-Nr: 4, † 06.10.1969, Alte-Nr: I20858 <20853>

8.22 Thieme, Paulina, * 26.10.1875, Quelle: Samp RJ, † 08.05.1929, Quelle: Bower Gina, Alte-Nr: I24059 <24058>

8.23 Thieme, Friedrich Carl, * 02.10.1877, Quelle: Samp RJ, † 09.11.1965 Green Grove Cem, Green Grove Twp., Wisconsin, U.S.A., Quelle: Bower Gina, Alte-Nr: I24058 <24057>

∞ 1) vor 1903, Quelle: Bower Gina, **Köhler**, Bertha, * 05.08.1880, Quelle: Bower Gina, † 03.04.1948, Quelle: Bower Gina, Alte-Nr: AAI47262 <47262>

8.24 Thieme, Otto Karl, * 16.09.1879, Quelle: Bower Gina, † 06.04.1969, Quelle: Bower Gina, Alte-Nr: I24060 <24059>

8.25 Thieme, Morris, * 29.05.1885, Quelle: Samp RJ, † .02.1978, Quelle: Bower Gina, Alte-Nr: I24061 <24060>

8.26 Thieme, Alfred, * 13.04.1888 Udestedt, , Thüringen, Deutschland, Quelle: Moore Judy, † 20.12.1973, Quelle: Moore Judy, Alte-Nr: I24062 <24061>

7.28 Schuchardt, Auguste Sophie, * 11.02.1845 Unehelich Vehra, Sömmerda, Thüringen, Deutschland, Quelle: EV. luth. Kirche Henschleben/Vehra, Buch: Taufregister 1840-1920, Seite: 15, Lfd-Nr: 4, ≈ 16.02.1845 evan Vehra, Sömmerda, Thüringen, Deutschland, Quelle: EV. luth. Kirche Henschleben/Vehra, Buch: Taufregister 1840-1920, Seite: 15, Lfd-Nr: 4

-Taufregister Vehra Jg. 1845 Seite 15 Nr. 4

Schuchardt, Auguste Sophie, geboren am 11. Febr. 1845 in Vehra, getauft am 16. Februar 1845, unehelich geboren.Eltern: Florens Leopold Schuchardt, Katharine Marie Charlotte Fienhold.

Bemerkung: Die Trauung der Eltern hat später stattgefunden., † 27.02.1924 Vehra, Sömmerda, Thüringen, Deutschland, Quelle: Weiss Wolfgang, Buch: Sterberegister 1900-1975, □ 27.02.1924 Vehra, Sömmerda, Thüringen, Deutschland, Quelle: Weiss Wolfgang, Buch: Sterberegister 1900-1975, Alter: 16T.00M.79J, Alte-Nr: I60 <60>

Vater: **Schuchardt**, Johann Florenz Leopold (**6.25**), Alte-Nr: I39 <39>, Mutter: **Fienhold**, Catharina Maria Charlotte, Alte-Nr: I2142 <2141>

∞ 1) «21»

Kind:

8.27 Schuchardt, Gustav Adolph, Kirchenältester, Landwirt, * 04.08.1865 Unehelich Vehra, Sömmerda, Thüringen, Deutschland, Quelle: EV. luth. Kirche Henschleben/Vehra, Buch: Taufregister 1840-1920, Seite: 65, Lfd-Nr: 4, ≈ 13.08.1865 evan Vehra, Sömmerda, Thüringen, Deutschland, Quelle: EV. luth. Kirche Henschleben/Vehra, Buch: Taufregister 1840-1920, Seite: 65, Lfd-Nr: 4, † 15.03.1939 Vehra, Sömmerda, Thüringen, Deutschland, Quelle: Weiss Wolfgang, Buch: Sterberegister 1900-1975, Alte-Nr: I62 <62>

∞ 1) 02.08.1891 evan Vehra, Sömmerda, Thüringen, Deutschland, Quelle: EV. luth. Kirche Henschleben/Vehra,

Buch: Trauregister 1840-1920, Lfd-Nr: 1, **Klehm**, Luise Bertha, * 11.10.1869 Vehra, Sömmerda, Thüringen, Deutschland, Quelle: EV. luth. Kirche Henschleben/Vehra, Buch: Geborenen und Getauften, Lfd-Nr: 6, ≈ 24.10.1869 ev Vehra, Sömmerda, Thüringen, Deutschland, Quelle: EV. luth. Kirche Henschleben/Vehra, Buch: Geborenen und Getauften, Lfd-Nr: 6, † 30.07.1949 Vehra, Sömmerda, Thüringen, Deutschland, Quelle: EV. luth. Kirche Henschleben/Vehra, Buch: Sterberegister 1900-1975

-Sterberegister Vehra 1900-1975

Stamm- und Nachfahrenliste Claus Schuchardt aus Schwerstedt, Krs. Sömmerda

gestorben 9.11.19849 Schuchardt, Bertha geb. Klehm, geb. 10.10.1869 in Vehra, Witwe von Adolf Schuchardt., Alte-Nr: I63 <63>

7.31 Schuchardt, Anna, * 25.09.1851 Guadalupe, Guadalupe County, Texas, U.S.A., Quelle: Barnett David, Buch: The Schuchardt Family, † 31.10.1930 Comal Co., Texas, U.S.A., Quelle: Barnett David, Buch: The Schuchardt Family, Alter: 06T.01M.79J, Alte-Nr: I2003 <2002>

Vater: **Schuchardt, Karl** Emil Lucian (**6.29**), Alte-Nr: I43 <43>, Mutter: **Schmidt, Louise** Auguste Christiane, Alte-Nr: I2001 <2000>

⊗ 1) vor 1876 «7278»

Galle, Felix, * um 1850, † .10.1930 Geronimo, Guadalupe County, Texas, U.S.A., Quelle: Barnett David, Alter: 80J, Alte-Nr: I20178 <20173>

Historie des Ehemannes:

1) *Barnett; The Schuchardt Family; Descendants of Karl Emil Luzian Schuchardt;*

Anna Schuchardt, , b..September 25., 1851, d. October 31, 19 30, m. (1)...Galle, m. (2) Julius Wesch 21., Oktober 1871. Comal Co. Texas.

- *Barnett, David; <<http://www.geocities.com/highlandcelt/SchuchardtFamily.htm?200813>>*

Descendants of Claus Schuchardt, S. 2/18

Fritz Galle. Burial: Oct 1930, Schuchardt Cemetery, Geronimo , Guadalupe County, Texas.

2) *<http://fsbeta.familysearch.org>; Texas Deaths, 1890-1976 f or Olga Turner,*

gest. 12 Mar 1954, New Braunfels, Comal, Texas, 73 J, 8 M, 2 0 T,

geb. 22 Jun 1880, Comal, Texas, Wwe.

Vater: Felix Gale,

Mutter: Anne Schuchardt

Film Number 2074776,

Digital Film Number 4167207

Image Number 1063,

Reference Number cn 40005,

Kinder:

8.28 Schuchardt, Clara, * err. 26.09.1876, Quelle: Familysearch.org, † 03.08.1951 New Braunfels, Comal, Texas, U.S.A., Quelle: Familysearch.org, Alte-Nr: AAI42048 <42048>

8.29 Galle, Olga, Hausfrau, * err. 22.06.1880 Comal Co., Texas, U.S.A., Quelle: Familysearch.org, † 12.03.1954 New Braunfels, Comal, Texas, U.S.A., Quelle: Familysearch.org, □ 15.03.1954 New Braunfels, Comal, Texas, U.S.A., Quelle: Familysearch.org, Alte-Nr: BBI33604 <33604>

7.31 Schuchardt, Anna, * 25.09.1851 Guadalupe, Guadalupe County, Texas, U.S.A., Quelle: Barnett David, Buch: The Schuchardt Family, † 31.10.1930 Comal Co., Texas, U.S.A., Quelle: Barnett David, Buch: The Schuchardt Family, Alter: 06T.01M.79J, Alte-Nr: I2003 <2002>

Vater: **Schuchardt, Karl** Emil Lucian (**6.29**), Alte-Nr: I43 <43>, Mutter: **Schmidt, Louise** Auguste Christiane, Alte-Nr: I2001 <2000>

⊗ 2) 21.10.1871 evan New Braunfels, Comal, Texas, U.S.A., Quelle: Bauer Walter «975»

⊙ vor 1910, Quelle: Barnett David

Wesch, Julius, * 12.09.1850 Adenstedt, Hannover, Niedersachsen, Deutschland, Quelle: Bauer Walter, † 24.11.1873 New Braunfels, Comal, Texas, U.S.A., Quelle: Bauer Walter, Alter: 12T.02M.23J, Alte-Nr: I2014 <2013>

Vater: **Wesch, Heinrich** Christoph, Alte-Nr: I20119 <20114>, Mutter: **Bormann, Dorothea** Elisabeth, Alte-Nr: I20120 <20115>

Historie des Ehemannes:

1) *Bauer, Walter: Descendants of Heinrich Wesch*

Julius Wesch, b. September 12, 1850 Adenstedt, Amt Wiezenburg, Hannover, d. November 24 , 1873 neues Braunfel, Comal Co . , TX,

He married Anna Schuchardt October 21, 1871 in Comal Co, Texas, daughter of Emil Schuchardt and Louise Schmidt. She was born September 25, 1851, and died October 31, 1930.

2) *Tudor, Bob; Descendants of Louise Auguste Christiane Schmidt;*

3) *Palmer, Pat; Our Family Three - Heirich Wesch, Birth 180 5 Adenstedt, Hannover, Death 14 Jun 1860 Comaltown, Texas,*

Marriage: 1829 in Adenstädt, Amt Wiezenburg, Hannover Dorothea Bormann, b. 22 Feb 1805 in Adenstädt.

Kinder: 8 - 8. Julius Wesch, b. 12 Sep 1850 Adenstadt, Amt Wiezenburg, Hannover. Death 24 Nov 1873 New Braunfels, Comal Co TX,

Stamm- und Nachfahrenliste Claus Schuchardt aus Schwerstedt, Krs. Sömmerda

Maried 21 Oct 1871 First Protestant Church new Braunfels TX Anna Schuchardt, b. 22 Sep 1851.

Children: Bertha, b. 25 SEP 1872 Texas.

4) *Kneupper, Chris; RootsWeb.com Schnickelfritz, Münchhause n & other Hard-Headed Dutchmen of central Texas;*

5) *Bielke, Russell; Schorn; RootsWeb.com, 8.2.2006,*

Julius Wesch, Birth: 12 Sep 1850 in Comaltown, Comal County, Texas, Death: 11 Nov 1873 in New Braunfels, Comal County, Texas, Married: 21 Oct 1871 in First Protestant Church in New Braunfels, Texas Anna Schuchardt.

Children: Bertha, b. 25 Sep 1872 in Comal County, Texas,

Kind:

8.30 Wesch, Bertha, * 25.09.1872 Comal Co, , Texas, U.S.A., Quelle: Barnett David, † 15.06.1873, Quelle: Barnett David, Alte-Nr: I20142 <20137>

7.32 Schuchardt, Albert, * 27.10.1853 New Braunfels, Comal, Texas, U.S.A., Quelle: Barnett David, Buch: The Schuchardt Family, † vor 1910, Quelle: Barnett David, Alter: 57J, Alte-Nr: I2004 <2003>

Vater: **Schuchardt**, Karl Emil Lucian (**6.29**), Alte-Nr: I43 <43>, Mutter: **Schmidt**, Louise Auguste Christiane, Alte-Nr: I2001 <2000>

∞ 1) 24.09.1885 Guadalupe, Guadalupe County, Texas, U.S.A., Quelle: Barnett David «976»

Schnitzendeble, Anna, * err. 27.01.1862, Quelle: Familysearch.org, † um 23.06.1936 Seguin, Guadalupe County, Texas, U.S.A., Quelle: Familysearch.org, □ 24.06.1936 Geronimo, Guadalupe County, Texas, U.S.A., Quelle: Schulte-Loth Donna, Alter: 27T.04M.74J, Alte-Nr: I2015 <2014>

Vater: **Schnitzendeble**, Simon, Alte-Nr: AAI42052 <42052>

Kinder:

8.31 Schuchardt, Walter, * .01.1886 Guadalupe, Guadalupe County, Texas, U.S.A., Quelle: Barnett David, Alte-Nr: BBI33596 <33596>

8.32 Schuchardt, Ernest, Friseur, * .10.1887 Guadalupe, Guadalupe County, Texas, U.S.A., Quelle: Barnett David, † 07.06.1910 Seguin, Guadalupe County, Texas, U.S.A., Quelle: Familysearch.org, □ 09.06.1910 New Braunfels, Comal, Texas, U.S.A., Quelle: Familysearch.org, Alte-Nr: BBI33597 <33597>

8.33 Schuchardt, Emma, * .08.1889 Guadalupe, Guadalupe County, Texas, U.S.A., Quelle: Barnett David, Alte-Nr: BBI33598 <33598>

8.34 Schuchardt, Charlie, * .10.1891 Guadalupe, Guadalupe County, Texas, U.S.A., Quelle: Barnett David, † 25.01.1971 Seguin, Guadalupe County, Texas, U.S.A., Quelle: Familysearch.org, Alte-Nr: BBI33599 <33599>

8.35 Schuchardt, Earl, * 1892, Quelle: Barnett David, Alte-Nr: BBI33602 <33602>

8.36 Schuchardt, Bertha, * 07.10.1897 Guadalupe, Guadalupe County, Texas, U.S.A., Quelle: Barnett David, † 10.01.1979 Kingsbury, Guadalupe County, Texas, U.S.A., Quelle: Barnett David, Alte-Nr: BBI33600 <33600>

∞ 1) vor 1922, **Engelke**, August, * 11.12.1894, Quelle: Burns Barbara, Alte-Nr: BBI33603 <33603>

8.37 Schuchardt, Olga, * .09.1899 Guadalupe, Guadalupe County, Texas, U.S.A., Quelle: Barnett David, Alte-Nr: BBI33601 <33601>

7.33 Schuchardt, Robert Henry, Farmer, * 23.12.1855 Guadalupe, Guadalupe County, Texas, U.S.A., Quelle: Barnett David, Buch: The Schuchardt Family, † 07.12.1929 Guadalupe, Guadalupe County, Texas, U.S.A., Quelle: Barnett David, Buch: The Schuchardt Family, □ 08.12.1929 Seguin, Guadalupe County, Texas, U.S.A., Quelle: Familysearch.org, Alter: 15T.11M.73J, Alte-Nr: I2005 <2004>

Vater: **Schuchardt**, Karl Emil Lucian (**6.29**), Alte-Nr: I43 <43>, Mutter: **Schmidt**, Louise Auguste Christiane, Alte-Nr: I2001 <2000>

∞ 1) um 1879 Guadalupe, Guadalupe County, Texas, U.S.A., Quelle: Familysearch.org «977»

Hanks, Johanna Louise, * 13.06.1864 Houston, Harris County, Texas, U.S.A., Quelle: Barnett David, Buch: The Hanks Family, † 20.11.1929 Gonzales, Gonzales County, Texas, U.S.A., Quelle: Barnett David, Alter: 07T.05M.65J, Alte-Nr: I2016 <2015>

Vater: **Hanks**, Eli J, Alte-Nr: I24898 <24897>, Mutter: **Duhon**, Marie Nathalie, Alte-Nr: I24899 <24898>

Stamm- und Nachfahrenliste Claus Schuchardt aus Schwerstedt, Krs. Sömmerda



Robert and Annie Hanks Schuchardt and children

Kinder:

8.38 Schuchardt, Eli, * 28.12.1879 Harris County, , Texas, U.S.A., Quelle: Familysearch.org, † 22.05.1958 Spring, Harris, Texas, U.S.A., Quelle: Familysearch.org, □ 25.05.1958 Spring, Harris, Texas, U.S.A., Quelle: Familysearch.org, Alte-Nr: AAI42047 <42047>

⊗ 1) vor 1905, , Martha, * 1878, Quelle: Familysearch.org, Alte-Nr: AAI42065 <42065>

8.39 Schuchardt, Ralph Elice, Zimmermann, * 18.08.1886 Guadalupe, Guadalupe County, Texas, U.S.A., Quelle: Familysearch.org, † 26.09.1946 Luling, Caldwell Conty, Texas, U.S.A., Quelle: Barnett David, □ 27.09.1946 Luling, Caldwell Conty, Texas, U.S.A., Quelle: Familysearch.org, Alte-Nr: I2017 <2016>

⊗ 1) 05.03.1922 Waeldorf, Caldwell Conty, Texas, U.S.A., Quelle: Barnett David, **Stewart, McGlothlin**, Alta, * 01.01.1882, Quelle: Barnett David, † .10.1975 Luling, Caldwell Conty, Texas, U.S.A., Quelle: Barnett David, Alte-Nr: I2030 <2029>

8.40 Schuchardt, Edwin, * .12.1887 Guadalupe, Guadalupe County, Texas, U.S.A., Quelle: Bauer Walter, □ 1916 Caldwell, , Texas, U.S.A., Quelle: Barnett David, Alte-Nr: I2018 <2017>

⊗ 1) , Katherine, * 05.11.1902, Quelle: Barnett David, † 11.07.1976 Luling, Caldwell Conty, Texas, U.S.A., Quelle: Barnett David, Alte-Nr: I24871 <24870>

8.41 Schuchardt, Velaska, * 31.03.1890 Guadalupe, Guadalupe County, Texas, U.S.A., Quelle: Bauer Walter, † 11.12.1959 Gonzales, Gonzales County, Texas, U.S.A., Quelle: Barnett David, □ 12.12.1959 Harwood, Caldwell Conty, Texas, U.S.A., Quelle: Barnett David, Alte-Nr: I2019 <2018>

⊗ 1) 29.05.1912 Luling, Caldwell Conty, Texas, U.S.A., Quelle: Barnett David, **Talley**, Fermin, Alte-Nr: BBI33606 <33606>

⊗ 2) 26.11.1939 Guadalupe, Guadalupe County, Texas, U.S.A., Quelle: Barnett David, **West**, Luke, * 24.05.1893, † 15.02.1968 Luling, Caldwell Conty, Texas, U.S.A., Quelle: Barnett David, Alte-Nr: I2051 <2050>

8.42 Schuchardt, Mattie, Hausfrau, * 04.05.1892 Seguin, Guadalupe County, Texas, U.S.A., Quelle: Schuchardt Lewis, † 11.11.1965 Austin, Travis City, Texas, U.S.A., Quelle: Barnett David, □ 13.11.1965 Austin, Travis City, Texas, U.S.A., Quelle: Familysearch.org, Alte-Nr: I2020 <2019>

⊗ 1) 03.09.1913 Gonzales, Gonzales County, Texas, U.S.A., Quelle: Barnett David, **Faurie**, Leon Eli, * 10.11.1884 , , Frankreich, Quelle: Barnett David, † 16.09.1961 Austin, Travis City, Texas, U.S.A., Quelle: Barnett David, Alte-Nr: I2031 <2030>

8.43 Schuchardt, Lem, * 04.05.1892 Guadalupe, Guadalupe County, Texas, U.S.A., Quelle: Familysearch.org, † 13.09.1967 Luling, Caldwell Conty, Texas, U.S.A., Quelle: Barnett David, □ 14.09.1967 Luling, Caldwell Conty, Texas, U.S.A., Quelle: Familysearch.org, Alte-Nr: I2021 <2020>

⊗ 1) 19.01.1913 evan Guadalupe, Guadalupe County, Texas, U.S.A., Quelle: Barnett David, **Perryman**, Lilli Amanda, * 12.04.1889 Guadalupe, Guadalupe County, Texas, U.S.A., Quelle: Hallmark Jane, † 30.11.1980 Austin, Travis City, Texas, U.S.A., Quelle: Barnett David, Alte-Nr: I2052 <2051>

8.44 Schuchardt, Mary, * 20.07.1895 Guadalupe, Guadalupe County, Texas, U.S.A., Quelle: Bauer Walter, † 30.08.1981 Luling, Caldwell Conty, Texas, U.S.A., Quelle: Barnett David, □ 01.09.1981 Luling, Caldwell Conty, Texas, U.S.A., Quelle: Barnett David, Alte-Nr: I2022 <2021>

⊗ 1) 15.01.1926 Houston, Harris Conty, Texas, U.S.A., Quelle: Barnett David, **Nelson, Georg** David, Klempner, * 09.02.1891 Houston, Harris Conty, Texas, U.S.A., Quelle: Hallmark Jane, † 27.07.1948 Leberzirrhose Luling, Caldwell Conty, Texas, U.S.A., Quelle: Schuchardt Lewis, □ 28.07.1948 Luling, Caldwell Conty, Texas, U.S.A., Quelle: Barnett David, Alte-Nr: I2033 <2032>

8.45 Schuchardt, Robert, * err. 11.02.1896 New Braunfels, Comal, Texas, U.S.A., Quelle: Familysearch.org, ≈ , Quelle: Familysearch.org, † 06.11.1950 Calhoun, , Texas, U.S.A., Quelle: Familysearch.org, Alte-Nr: I2023 <2022>

⊗ 1) um 1916, **Ford**, Lillie Mae, * 1885 Victoria, Victoria City, Texas, U.S.A., Quelle: Barnett David, Alte-Nr: I2070 <2069>

7.34 Schuchardt, Carl, * err. 16.03.1858, Quelle: Bauer Walter, Buch: The Schuchardt Family, † 12.09.1927 New Braunfels, Comal, Texas, U.S.A., Quelle: Barnett David, Buch: The Schuchardt Family, □ 14.09.1927 Seguin, Guadalupe Conty, Texas, U.S.A., Quelle: Familysearch.org, Alter: 27T.05M.69J, Alte-Nr: I2006 <2005>

Vater: **Schuchardt, Karl** Emil Lucian (**6.29**), Alte-Nr: I43 <43>, Mutter: **Schmidt, Louise** Auguste Christiane, Alte-

Stamm- und Nachfahrenliste Claus Schuchardt aus Schwerstedt, Krs. Sömmerda

Nr: I2001 <2000>

⊗ 1) um 1889 «978»

Hanke, Alice, * 08.02.1870, Quelle: Bauer Walter, † 02.08.1901 Guadalupe, Guadalupe County, Texas, U.S.A.,
Quelle: Pitzer Linda and Ben, Alter: 22T.05M.31J, Alte-Nr: I2024 <2023>

Kinder:

8.46 Schuchardt, Agnes, * .10.1889, Quelle: Bauer Walter, † 21.02.1971 New Braunfels, Comal, Texas, U.S.A.,
Quelle: Familysearch.org, Alte-Nr: I2025 <2024>

⊗ 1) vor 1916, **Dolle**, Albert Otto, * err. 1893, Quelle: Familysearch.org, † 02.11.1967 New Braunfels, Comal,
Texas, U.S.A., Quelle: Familysearch.org, Alte-Nr: AAI42053 <42053>

8.47 Schuchardt, Florance, * 14.02.1892, Quelle: Pitzer Linda and Ben, † 16.10.1904 Guadalupe, Guadalupe
County, Texas, U.S.A., Quelle: Pitzer Linda and Ben, ⊠ 1904 Geronimo, Guadalupe County, Texas, U.S.A., Quelle:
Barnett David, Alte-Nr: I2026 <2025>

8.48 Schuchardt, Tekla, * 14.08.1894, Quelle: Bauer Walter, † 01.08.1913 Guadalupe, Guadalupe County, Texas,
U.S.A., Quelle: Pitzer Linda and Ben, ⊠ 1913 Geronimo, Guadalupe County, Texas, U.S.A., Quelle: Schulte-Loth
Donna, Alte-Nr: I2027 <2026>

8.49 Schuchardt, Arthur, Textilarbeiter, * err. 21.07.1901, Quelle: Familysearch.org, † 03.07.1960 San Antonio,
Bexar County, Texas, U.S.A., Quelle: Familysearch.org, ⊠ 03.07.1960 New Braunfels, Comal, Texas, U.S.A.,
Quelle: Familysearch.org, Alte-Nr: AAI42051 <42051>

7.35 Schuchardt, Elisabeth, * 06.05.1860 New Braunfels, Comal, Texas, U.S.A., Quelle: Barnett David, Buch:
The Schuchardt Family, † 22.09.1944, Quelle: Schulte-Loth Donna, Alter: 16T.04M.84J, Alte-Nr: I2007 <2006>

Vater: **Schuchardt, Karl** Emil Lucian (**6.29**), Alte-Nr: I43 <43>, Mutter: **Schmidt, Louise** Auguste Christiane, Alte-
Nr: I2001 <2000>

⊗ 1) 02.02.1884 Guadalupe, Guadalupe County, Texas, U.S.A., Quelle: Barnett David «9073»

Bartholomae, Julius, * 25.07.1859, Quelle: Schulte-Loth Donna, † 07.03.1913, Quelle: Schulte-Loth Donna, Alter:
13T.07M.53J, Alte-Nr: I24897 <24896>

Historie des Ehemannes:

1) *Hallmark, Jane; Schuchardt Family:*

Eliza Schuchardt, m. Julius A. Bartholomae, February 02, 1884, Guadalupe, Co.

2) *Tudor, Bob; <bobtudor@intplsrv.net>*

Julius A. Bartholomae, Marriage 1 Eliza Schuchardt, b. Abt. 1860,

2. Feb. 1884 in Guadalupe Co., Texas.

3) *Barnett, David; <http://www.geocities.com/highlandcelt/SchuchardtFamily.htm?200813>*

Descendants of Claus Schuchardt, S. 2/18

*Eliza Schuchardt, b. 06 May 1860, Texas d. ?, m. (I) Julius A. Bartholomae 02 Feb 1884 Guadalupe County, Texas. (?
21 Feb 1884)*

4) *http://fsbeta.familysearch.org; Texas Deaths, 1890-1976 for Clara Sammons,*

gest. 09 Oct 1969 Seguin, Guadalupe, Texas, 73 J,

geb. 1896,

Eltern: Julius Bartholomae, Elizabeth Schuchardt,

FilmNr. 4168802,

5) *Loth-Schulte, Donna; <www.findagrave.com> Schuchardt Friedhof Geronimo, Guadalupe Co., Texas;*

Grabstein: Mr. J.A. Bartholomae, geb. July 25 1859, gest. Mar 7. 1913,

Kinder:

8.50 Bartholomae, Clara, * err. 1896, Quelle: Familysearch.org, † 09.10.1969 Seguin, Guadalupe Conty, Texas,
U.S.A., Quelle: Familysearch.org, Alte-Nr: AAI42050 <42050>

8.51 Bartholomae, Edgar, * .10.1884, Quelle: Schulte-Loth Donna, Alte-Nr: AAI46724 <46724>

8.52 Bartholomae, Walter, * .07.1886, Quelle: Schulte-Loth Donna, Alte-Nr: AAI46725 <46725>

8.53 Bartholomae, Julius, * .10.1888, Quelle: Schulte-Loth Donna, Alte-Nr: AAI46726 <46726>

8.54 Bartholomae, Oscar, * 31.01.1891 Guadalupe, Guadalupe County, Texas, U.S.A., Quelle: Ward Charlie, †
11.01.1959 Alice, Jim Wells County, Texas, U.S.A., Quelle: Ward Charlie, Alte-Nr: AAI46727 <46727>

8.55 Bartholomae, Luella, * .08.1894, Quelle: Schulte-Loth Donna, Alte-Nr: AAI46728 <46728>

7.36 Schuchardt, Bertha, * 07.08.1862 New Braunfels, Comal, Texas, U.S.A., Quelle: Barnett David, Buch: The
Schuchardt Family, † 09.12.1936 Comal Co, , Texas, U.S.A., Quelle: Schulte-Loth Donna, ⊠ New Braunfels, Comal,
Texas, U.S.A., Quelle: Schulte-Loth Donna, Alter: 02T.04M.74J, Alte-Nr: I2008 <2007>

Stamm- und Nachfahrenliste Claus Schuchardt aus Schwerstedt, Krs. Sömmerda

Vater: **Schuchardt, Karl** Emil Lucian (6.29), Alte-Nr: I43 <43>, Mutter: **Schmidt, Louise** Auguste Christiane, Alte-Nr: I2001 <2000>

⊗ 1) 20.07.1880 Comal Co., Texas, U.S.A., Quelle: Schulte-Loth Donna «9063»

Babel, Theodor, * 04.02.1859 Comal Co., Texas, U.S.A., Quelle: Schulte-Loth Donna, † 20.08.1938 Harris County, Texas, U.S.A., Quelle: Schulte-Loth Donna, □ 21.08.1938 Harris County, Texas, U.S.A., Quelle: Schulte-Loth Donna, Alter: 16T.06M.79J, Alte-Nr: I24877 <24876>

Vater: **Babel, Amandus**, Alte-Nr: BBI33607 <33607>, Mutter: **Seiffert, Amalia**, Alte-Nr: BBI33608 <33608>

Historie des Ehemannes:

1) **Hallmark, Jane**; <www.geocities.com/Heartland/Estates/2613/schuchardtfamily.html> <Descendants of Karl Emil Luzian Schuchardt>

Bertha Schuchardt m. Theodore Babel, July 20. 1880 Comal Co., Texas.

Bruder von Edgar Babel.

2) **Donna** <RedPondRanch3080@att.net> *The Babel Family of Texas & Related Branches;*

Amandus Babel, Birth; 10 JUN 1818 Matzwitz, Grothkau, Silesia,

Death: 15 AUG 1871 Comal County, Texas,

Immigration: 20 DEC 1982 Port of Indianola

Occupation: 1860 Music Teacher (Professor)

Married 1 JUL 1854 Guadalupe County, Texas Amalia Seiffert (b. ABT 1832 in Prussia)

Kinder: 8

3. Theodore, b. ABT 1859,

-Schulte-Loth, Donna; Nachkommen von Amandus Babel;

Babel, Theodore, geb. 4. Februar 1858, gest. 20 Aug 1938.

geh. Bertha Schuchardt am 20 Juli 1880 in Comal Co., Texas,

<Theodore Babel, 86, von Spring, starb in einem örtlichen Krankenhaus an einem Samstag um 11:50 Uhr.

Es überlebten ihn seine Ehefrau, Frau Nora Babel von Humble, drei Töchter, Frau Lula Moore von Prater, Frau Emma

Powell des Frühlings und der Miss Elizabeth Babel von Houston, ein Sohn, C.D. Babel von Westfield.

Gottesdienst um 17:00 Uhr am Sonntag im Schloss in Spring. Begräbnis in Spring unter der Leitung des

Begräbnishauses von Houston.

Wahrscheinlich teilten/trennten sich Theodore und Bertha Babel auf in der Zeit der Volkszählung um 1900, als die ganze Familie gezeigt wurde, als sie in Harris County, Texas lebte n und der Volkszählung um 1910, als Bertha und ihre Kinder gezeigt (aufgeführt) wurden, als sie in Comal County, Texas, lebten>

Ich war nicht in der Lage Theodore ausfindig zu machen, weder bei der Volkszählung um 1910 noch um 1920, aber er tauchte wieder auf bei der Volkszählung im Jahre 1930 in Harris County.

3) **Barnett, David**; *The Schuchardt Family; Descendants of Karl Emil Luzian Schuchardt;*

Bertha, geb. am 7. August 1862, verheiratet mit Theo Babel,

- Barnett, David; <<http://www.geocities.com/highlandcelt/SchuchardtFamily.htm?200813>>

Descendants of Claus Schuchardt, S. 5/16 Bertha Schuchardt, geboren 07 Aug 1862 in Texas, starb Aft. 1930.

Sie heiratete Theodore Babel 20 Jul 1880 in Comal County, Texas. Sohn des Amandus Babel und Amalia Seiffert. Er war geboren Feb 1859, starb BEF 1920.

Volkszählung: 18 Jun 1860, Seguin, Guadalupe County, Texas.

Kinder: ? 6 (Oscar/O Amandus, geb. Apr 1891).

4) **Nanci Presley-Holley**; *From Dogwood to Bluebonnets; Januar 2009;*

Lem Schuchardt, geb. 4. May 1892 Guadalupe, County, Texas, gest. 13. September 1967 Luling, Caldwell County, Texas.

1930 Caldwell County, Texas Volkszählung E. D. 28-8, Luling Stadt.

Papierrolle; T626-2303 Seite 172B und 173A - Wohnsitz 367 Familie 450.

lebten auf einer Zuchtstation in Luling, Texas.

Lem Schuchardt, Kopf der Familie, besitzt ein Haus, 1000 Dollar, lebt nicht auf einer Farm, 38 Jahre, verheiratet, 20 Jahre alt als er heiratete.

Kann lesen und schreiben, Fa. Texas, Mo. Texas (?), spricht Englisch, Manager, <unleserlich>, kein Veteran.

Kinder:

8.56 Babel, Alfred Albert, * 25.07.1882 Comal Co., Texas, U.S.A., Quelle: Schulte-Loth Donna, † 28.10.1957, Quelle: Schulte-Loth Donna, Alte-Nr: BBI33616 <33616>

8.57 Babel, Charles, * 02.11.1884 Comal Co., Texas, U.S.A., Quelle: Schulte-Loth Donna, † 10.07.1942 Comal Co., Texas, U.S.A., Quelle: Schulte-Loth Donna, Alte-Nr: BBI33617 <33617>

8.58 Babel, Hugo, * 21.08.1887 Comal Co., Texas, U.S.A., Quelle: Barnett David, † 29.10.1965, Quelle: Schulte-Loth Donna, Alte-Nr: BBI33618 <33618>

8.59 Babel, Amandus Oscar, * 27.04.1891 Comal Co., Texas, U.S.A., † 02.09.1949 Comal Co., Texas, U.S.A.,

Stamm- und Nachfahrenliste Claus Schuchardt aus Schwerstedt, Krs. Sömmerda

Alte-Nr: BBI33619 <33619>

8.60 Babel, Erna Clara, * 28.11.1893 Comal Co, , Texas, U.S.A., Quelle: Schulte-Loth Donna, † 23.03.1911 Comal Co, , Texas, U.S.A., Quelle: Schulte-Loth Donna, Alte-Nr: BBI33620 <33620>

7.37 Schuchardt, Pauline, * 22.12.1864 New Braunfels, Comal, Texas, U.S.A., Quelle: Barnett David, Buch: The Schuchardt Family, † 04.07.1956 New Braunfels, Comal, Texas, U.S.A., Quelle: Barnett David, □ 05.07.1956 Geronimo, Guadalupe County, Texas, U.S.A., Quelle: Schulte-Loth Donna, Alter: 13T.06M.91J, Alte-Nr: I2009 <2008>
Vater: **Schuchardt**, Karl Emil Lucian (**6.29**), Alte-Nr: I43 <43>, Mutter: **Schmidt**, Louise Auguste Christiane, Alte-Nr: I2001 <2000>

⊗ 1) 25.12.1883 Guadalupe, Guadalupe County, Texas, U.S.A., Quelle: Schulte-Loth Donna «7279»

Babel, Edgar, * 08.03.1863 Comal Co, , Texas, U.S.A., Quelle: Schulte-Loth Donna, † 29.03.1943 Geronimo, Guadalupe County, Texas, U.S.A., Quelle: Schulte-Loth Donna, □ 30.03.1943 Cordova, , Texas, U.S.A., Quelle: Schulte-Loth Donna, Alter: 21T.00M.80J, Alte-Nr: I20180 <20175>

Vater: **Babel**, Amandus, Alte-Nr: BBI33607 <33607>, Mutter: **Seiffert**, Amalia, Alte-Nr: BBI33608 <33608>

Historie des Ehemannes:

1) *Bauer, Walter; <Bob Tudor> Descendants of Louise Auguste Christiane Schmidt*

Louise Auguste Christiane Schmidt, was born December 10, 1830 in Frankenhausen, Sachs, Rudolstadt, and died September 19, 1925 in Guadalupe Co., Texas. She married Emil Carl Lucian Schuchardt December 06, 1848 in Guadalupe Co, Texas. He was born October 31, 1818 in Vehra, Prussia, and died August 05, 1892 in Guadalupe Co, Texas.

Children:

8. *Pauline Schuchardt, born December 22, 1864, died July 04 1956. She married Edgar Babel December 25, 1883 in Guadalupe Co., Texas, born March 08, 1863, died March 29, 1943,*

2) *Schuchardt Cemetery - Copied by Linda and Ben Pitzer, Jan 1971:*

Babel, Edgar Birth Mar 08 1863, Death Mar 29 1943,

3) *Barnett, David; <<http://www.geocities.com/highlandcelt/SchuchardtFamily.htm?200813>>*

Descendants of Claus Schuchardt, S. 5/16

He was born 08 Mar 1863, and died 29 Mar 1945 in Guadalupe County, Texas.

Bestattung: Schuchardt Friedhof, Geronimo, Guadalupe County, Texas.

Volkszählung: 22 Jun 1870 New Braunfels, Comyl County, Texas .

4) *White, Jennifer; Family File; Edgar Babel, He married Pauline Schuchardt*

5) *Donna <RedPondRanch3080@att.net> The Babel Family of Texas & Related Branches;*

Edgar Babel (Amandus Babel) was born 8 MAR 1863, and died 29 MAR 1943, He was burried in Schuchardt Cemetery, Guadalupe County, Texas.

He married Pauline Schuchardt 25 DEC 1883 in Guadalupe County. She was born 22 DEC 1864, and died 4 JUL 1956. She was burried in Schuchardt Cemetery, Guadalupe County, Texas.

Kinder: 3.

Edgar, b. 8 MAR 1863, geh. Pauline Schuchardt 25 December 1883 in Guadalupe Co, Texas, gest. 29. März 1943.

- *Nachkommen von Amandus Babel;*

Kinder:

8.61 Babel, Alma, * 11.03.1888, Quelle: Schulte-Loth Donna, † 09.02.1947 Comal Co, , Texas, U.S.A., Quelle: Schulte-Loth Donna, Alte-Nr: BBI33621 <33621>

⊗ 1) 21.10.1908 Comal Co, , Texas, U.S.A., Quelle: Kneupper Chris, **Dietert**, Bodo, * 28.10.1886, Quelle: Kneupper Chris, Alte-Nr: AAI47003 <47003>

8.62 Babel, Natalie, * 03.12.1894 Comal Co, , Texas, U.S.A., Quelle: White Jennifer, † 03.09.1982 San Antonio, Bexar County, Texas, U.S.A., Quelle: White Jennifer, Alte-Nr: I20181 <20176>

8.63 Babel, Elthor Edgar, * 15.11.1896 Guadalupe, Guadalupe County, Texas, U.S.A., Quelle: Barnett David, † 16.10.1951 Lone Oak, , Texas, U.S.A., Quelle: Barnett David, Alte-Nr: BBI33622 <33622>

⊗ 1) vor 12.11.1926 Comal Co, , Texas, U.S.A., Quelle: Kneupper Chris, **Jandt**, Clara, Alte-Nr: AAI46998 <46998>

7.48 Schuchardt, Wilhelm August, Schlosser, * 05.05.1848 Hochheim, Erfurt, Thüringen, Deutschland, Quelle: Fiedler, ≈ 05.05.1848 rk. Erfurt, , Thüringen, Deutschland, Quelle: St. Bonifatius, Buch: Taufbuch, Alte-Nr: I97 <97>

Vater: **Schuchardt**, Johann Friedrich (**6.35**), Alte-Nr: I90 <90>, Mutter: **Gärtner**, Dorothea Elisabeth, Alte-Nr: I96 <96>

Stamm- und Nachfahrenliste Claus Schuchardt aus Schwerstedt, Krs. Sömmerda

⊙ 1) 22.10.1878 Erfurt, , Thüringen, Deutschland, Quelle: Fiedler «11154»

Lohbrand, Johanne Louise, * 24.10.1852 Erfurt, , Thüringen, Deutschland, Quelle: Fiedler, Alte-Nr: I30347 <30346>

Historie des Ehemannes:

1) *Katholisches Pfarramt St.Bonifatius Hochheim: noch einen Sohn festgestellt:*

Wilhelm August Schuchardt geb. 5.5.1848, Sohn des Friedrich Ernst Schuchardt und Dorothea Elisabeth geb. Gärtner.

2) *Fiedler, Jörg; Erfurt - Bf. v. 1.11.2007 - Einwohnerkartei:*

Schuchardt, Wilhelm August, Beruf Schlosser, geb. 5.5.1848 in Hochheim bei Erfurt, getraut 22.10.1878 Johanne Louise geb. Lohbrand, geb. 24.10.1852 in Erfurt.

Kinder: 1. Karl Bernhard, geb. 16.12.1873, 2. Olga, geb. 23.12.1876,

Einwohnerkartei: wohnt in Erfurt, Hirschlache 14

Umzug 7.6.1873 nach Leberstraße 27

ab 2.8.1877 Grafengasse 21,

3) *Baumbach, Hans-Dieter, Mai. v. 24. Januar 2009; Erfurter Adressbuch von 1882:*

S. 207 Schuchardt, August, Schlosser, Grafenstr. 21

Kinder:

8.81 Schuchardt, Karl Bernhard, * 16.12.1873 Erfurt, , Thüringen, Deutschland, Quelle: Fiedler, Alte-Nr: I30348 <30347>

8.82 Schuchardt, Olga, * 23.12.1876 Erfurt, , Thüringen, Deutschland, Quelle: Fiedler, Alte-Nr: I30349 <30348>

7.49 Schuchardt, Bernhard August, Schlosser, * 21.07.1849 Erfurt, , Thüringen, Deutschland, Quelle:

Schuchardt, ≈ 30.07.1849 rk. Erfurt, , Thüringen, Deutschland, Quelle: St. Bonifatius, Buch: Taufbuch

1) *Kath. Pfarramt St. Bonifatius Erfurt-Hochheim: Taufzeugnis*

Taufregister Erfurt-Hochheim 1835-1853 Seite 0 Nr. 14

Schuchardt, Bernhard August, geb. 21. Juli 1849 Erfurt Hochheim, Vater: Friedrich Ernst Schuchardt, Bäckermeister, röm. kath., Mutter: Dorothea Elisabeth geb. Gärtner, röm.kath., getauft 30. Juli 1849 St.Bonifatius Kirche Hochheim., † 03.01.1906, Quelle: Fiedler, Alter: 13T.05M.56J, Alte-Nr: I98 <98>

Vater: **Schuchardt**, Johann Friedrich (6.35), Alte-Nr: I90 <90>, Mutter: **Gärtner**, Dorothea Elisabeth, Alte-Nr: I96 <96>

⊙ 1) 23.05.1876 rk. Erfurt, , Thüringen, Deutschland, Quelle: Schuchardt, Buch: Traubuch «35»

Möller, Friederike Emma Lidy, * 24.08.1854 Zwillinge Arnstadt, , Thüringen, Deutschland, Quelle: KB Arnstadt, Buch: Geburts- und Taufregister 1850-1861, Seite: 423/424, Lfd-Nr: 112

1) *Evang.-Luth. Pfarramt Arnstadt;*

-Geburts- und Taufregister Arnstadt 1850-1861 Seite 423/424, 1854 Nr. 111/112 Zwillinge

Friederike Emma Lidy Möller, geb. 25.8.1854 abends halb 6 Uhr, getauft 24.9., in der Kirche

Eltern: Christian Friedrich Möller, Weißgerbergeselle allhier, Das geborene ist sein 7. Kind 1ster Ehe,

und Christiane Louise Auguste geb. Winne. Das Geborene ist ihr 7. Kind 1ster Ehe., ≈ 25.08.1854 ev Arnstadt, ,

Thüringen, Deutschland, Quelle: Ev.luth. Pfarramt Arnstadt, Buch: Geburts- und Taufregister 1850-1861, Seite: 423/424, Lfd-Nr: 112

<Paten> 1. Jgfr. Wilhelmine Friederike Möller, des Kindesvat ers Schwester, 2. Jgfr. Marie Christiane Winne, des Fleischh auers, Mstr. Johann Heinrich Alexander Winne allhier Tochter , 3. Domoiselle Lidy Fritsche, Herrn Friedrich Ernst Ludwig Fritsche, Kanzlist bei dem fürstl. Kreisgericht allhier T ochter., † 11.12.1926 Zuckerkrank Weida, ,

Thüringen, Deutschland, Quelle: Ev.luth. Pfarramt Weida, Buch: Sterberegister, Seite: 195, Lfd-Nr: 97

1) *Standesamt Weida Sterbeurkunde Nr. 97/1926*

Liddy Schuchardt geb. Müller, wohnhaft in Weida, ist am 11. Dezember 1926 12 Uhr 30 Minuten in Weida verstorben.

Die Verstorbene war geboren am 28. August 1854 in Arnstadt und war verwitwet., □ 14.12.1926 Weida, , Thüringen,

Deutschland, Quelle: Ev.luth. Pfarramt Weida, Buch: Sterberegister, Seite: 195, Lfd-Nr: 97

1) *Sterberegister Evang. Pfarramt Weida 1926 Seite 195 Nr. 97*

Schuchardt, Liddy geb. Müller, geb. 24.8.1854 zu Arnstadt, gest. 11.12.1926 zu Weida, begr. 14.12.1926 zu Weida, 72 Jahre 3 Monate 15 Tage, evangelisch,

Ehegatte: Schlossermonteur Bernard Schuchardt (verstorben),

Todesursache: Zuckerkrank, , Alter: 18T.03M.72J, Alte-Nr: I100 <100>

Vater: **Möller**, Christian Friedrich, Alte-Nr: I1326 <1325>, Mutter: **Winne**, Christiane Louise Magdalena Augustine, Alte-Nr: I1327 <1326>

Historie des Ehemannes:

1) *Schuchardt, Martha Creszentia; "arischer Nachweis"*

2) *Forschungsbibliothek Gotha-Schloß Friedenstein; Adressbuch Gotha 1917/18*

ein August Schuchardt, Handarbeiter, wohnhaft Gustav-Freytag -Str. 4, letztmalig im Adreßbuch der Jahre 1917/18 genannt wird. (November 1926 bereits verstorben (tot der Ehefrau in Weida),

Stamm- und Nachfahrenliste Claus Schuchardt aus Schwerstedt, Krs. Sömmerda

3) Fiedler, Jörg; Erfurt, Bf. v. 1.11.2007; -Einwohnerkartei :

Schuchardt, Bernhard August, Schlosser, geb. 21.7.1849 in Hochheim bei Erfurt,
getraut 23.5.1876 Friederike Lidd. Möller, geb. 25.8.1854 in Arnstadt.

Kinder: 1. Bruno Otto, Schlosser, geb. 19.5.1877, 2. Todgeburt, geb. 14.4.1879, 3. Minna Clara, geb. 8.10.1880, 4. Detlef, später Schuhmacher, geb. 24.9.1882, 5. Franz, später Schlosser, geb. 3.7.1884, 6. Alfred, Maschinenbauer, geb. 31.12.1890, 7. Bruno Johannes, geb. 6.1.1898.

Einwohnerkartei: wohnt in Erfurt,
wohnt in Hirschlache 17

ab 6/76 Augustiner Straße 14,

ab 29.11.1876 Johannesstraße 26,

ab 5.9.1878 Hirschlachufer 15,

ab 3.4.1880 Hirschlachufer 18,

ab 2.5.1899 Pils 11,

ab 29.8.1901 Viehgasse 10a

=Vermerk: + 3.1.1906=

4) Baumbach, Hans-Dieter, Mai. v. 24. Januar 2009; Erfurter Adressbuch von 1882:

S. 207 Schuchardt, Bernhard, Schlosser, Hirschlachufer 18,

Historie der Ehefrau:

1) Schuchardt, Martha Creszentia; "arischer Nachweis"

2) Evang. Kirchengemeinde Bad Langensalza, Pfr. Matthias Uhlig; Taufregister St. Bonifacii Nr. 31/1914

Paten: Lilly Schuchardt, Gotha.

Kinder:

8.83 Schuchardt, Bruno Otto, Schlosser, * 29.05.1877 Erfurt, , Thüringen, Deutschland, Quelle: Standesamt Erfurt, ≈ 03.06.1877 rk. Erfurt, , Thüringen, Deutschland, Quelle: St. Wigbert Erfurt, † 22.01.1942 Darmblutung Erfurt, , Thüringen, Deutschland, Quelle: Standesamt Erfurt, □ 26.01.1942 Erfurt, , Thüringen, Deutschland, Quelle: St. Martini Erfurt, Alte-Nr: I101 <101>

⊙ 1) 11.04.1909 Erfurt, , Thüringen, Deutschland, Quelle: Standesamt Erfurt, Buch: Traubuch, Seite: 131, **Weinert**, Agnes Auguste **Marie**, * 24.10.1877 Erfurt, , Thüringen, Deutschland, Quelle: Standesamt Erfurt

1) *Stadtarchiv Erfurt - Hauptgeburtsregister Nr. 1555 Erfurt 25. Oktober 1877*

Vor dem unterzeichneten Standesbeamten erschien heute, der Persönlichkeit nach bekannt, die Hebamme Witwe Louise Eckart, geborene Linzner, wohnhaft zu Erfurt, Junkersand Nr. 2, und zeigte an, daß von der Marie Franziska Weinert, geborene Scholz, katholischer Religion, Ehefrau des Messerschmiedes Johann Anton Markus Weinert, katholischer Religion, wohnhaft bei ihrem Ehemann zu Erfurt, auf der Pils Nr. 3 zu Erfurt, in der Wohnung ihres Ehemannes am vierundzwanzigsten Oktober des Jahres tausend achthundert siebenzig und sieben, Vormittags um elf und ein halb Uhr ein Kind weiblichen Geschlechts geboren worden sei, welches die Vornamen Agnes Auguste Marie erhalten habe.

Witwe Eckart erklärte, daß sie bei der Niederkunft der Ehefrau Weinert zugegen gewesen sei., † 30.05.1944 Schlaganfall Kölleda, , Thüringen, Deutschland, Quelle: Niemann, □ 02.06.1944 Erfurt, , Thüringen, Deutschland, Quelle: St. Martini Erfurt, Buch: Sterberegister, Seite: 111, Lfd-Nr: 15

1) *kath. Pfarramt St.Martini Erfurt -*

Sterberegister S. 111, 1944, Nr. 15 Agnesa Auguste Marie Schuchardt, geb. Weinert, Witwe in Kölleda, geb.

24.10.1877 in Erfurt, hinterl. 2 erwachsene Söhne, gest. 30.5.1944 in Kölleda an Schlaganfall, begr. 2.6.,

Hauptfriedhof., Alte-Nr: I105 <105>

8.84 Schuchardt, N.N., * 14.04.1879 Totgeboren Erfurt, , Thüringen, Deutschland, Quelle: Fiedler, † 14.04.1879 Erfurt, , Thüringen, Deutschland, Quelle: Fiedler, Alte-Nr: I30350 <30349>

8.85 Schuchardt, Sophia Minna Clara, * 08.10.1880 Erfurt, , Thüringen, Deutschland, Quelle: Fiedler, ≈ 17.10.1880 rk. Erfurt, , Thüringen, Deutschland, Quelle: St. Wigbert Erfurt, Alte-Nr: I102 <102>

8.86 Schuchardt, Detlef, Schuhmacher, * 24.09.1882 Erfurt, , Thüringen, Deutschland, Quelle: Fiedler, Alte-Nr: I30351 <30350>

8.87 Schuchardt, Franz, Schlosser, * 03.07.1884 Erfurt, , Thüringen, Deutschland, Quelle: Standesamt Erfurt, ≈ 20.07.1884 St.Wigbert rk. Erfurt, , Thüringen, Deutschland, Quelle: St. Wigbert Erfurt, † 24.11.1958 Dorndorf, Bad Salzungen, Thüringen, Deutschland, Quelle: Standesamt Bad Salzungen, Buch: Sterberegister, Lfd-Nr: 16, □ 1958 Dorndorf, Bad Salzungen, Thüringen, Deutschland, Alte-Nr: I103 <103>

⊙ 1) 29.03.1913 Nägelstedt, Bad Langensalza, Thüringen, Deutschland, Quelle: Standesamt Nägelstedt, Buch: Traubuch, Lfd-Nr: 4, **Wirth**, Friederike **Anna**, * 30.07.1887 Steinbach-Hallenberg, Schmalkalden, Thüringen, Deutschland, Quelle: Ev.luth. Pfarramt Steinbach-Hallenberg, Buch: Taufbuch, Seite: 88, Lfd-Nr: 529

-Taufregister ev.luth. Kirche Steinbach-Hallenberg 1887 Seite 88 Nr. 529

Wirth, Anna Friederike, geb.30. Juli in Steinbach-Halleberg, get. 14. August, 10.S.n.Trin.,

Eltern: Wirth, Julius, Briefbote, Steinbach-Hallenberg, Häfner, Marie Elise, Steinbach-Hallenberg, ≈ 14.08.1887 ev Steinbach-Hallenberg, Schmalkalden, Thüringen, Deutschland, Quelle: Ev.luth. Pfarramt Steinbach-Hallenberg,

Stamm- und Nachfahrenliste Claus Schuchardt aus Schwerstedt, Krs. Sömmerda

Buch: Taufbuch, Seite: 88, Lfd-Nr: 529

<Paten> *Friederike Karoline Häfner, Peter Michels Tochter.*, † 18.06.1914 Kindbettfieber Bad Langensalza, , Thüringen, Deutschland, Quelle: Standesamt Langensalza, Buch: Sterberegister, Lfd-Nr: 95

1)-Standesamt Langensalza Sterbeurkunde Nr. 95/1914

Anna Schuchardt geb. Wirth, wohnhaft in Nägelstedt, ist am 1 8. Juni 1914 um 07 Uhr in Langensalza verstorben. Die Verstorbene war 26 Jahre alt, in Steinbach-Hallenberg geboren und war verheiratet mit Franz Schuchardt.

-Abschrift aus dem Sterberegister St. Bonifacii Langensalza 1914 Nr. 34

Schuchardt, Anna geb. Wirth, Ehefrau des Bezirksmonteurs Franz Schuchardt in Löbingen b. Ellwangen a.d.Jagst, ev., geb. 13. Juli 1888, Todestag: 18. Juni, Krankheit: Kindbettfieber . Begräbnistag: 20. Juni.

2)-Sterberegister Nägelstedt 1914 Nr. 7

Anna Friederike Schuchardt geb. Wirth, Ehegattin des Monteurs Schuchardt, Alter: 25 Jahre 10 Monate 12 Tage. sie hinterläßt 1 Gatten und ein unmündiges Kind. Todestag: 18.Juni früh sieben Uhr, im Wochenbett im Krankenhaus zu Langensalza. Prediger: P. Rose erhielt die Anzeige durch die Hebamme, Frau Jacobs. Begräbnis Kirchhof Langensalza., □ 20.06.1914 Bad Langensalza, , Thüringen, Deutschland, Quelle: St. Bonifacii Langensalza, Buch: Sterberegister, Lfd-Nr: 34, Alte-Nr: I109 <109>

⊙ 2) 02.10.1914 Hamburg, , Hamburg, Deutschland, Quelle: Standesamt Hamburg, Buch: Traubuch, Lfd-Nr: 654, **Wirth**, Frieda, * 25.04.1895 Erfurt, , Thüringen, Deutschland, Quelle: Standesamt Erfurt, Buch: Geburtsbuch, Lfd-Nr: 930

- Standesamt Erfurt Geburtsurkunde Nr. 930/1895

Frieda Wirth, weiblichen Geschlechts, ist am 25. April 1895 in Erfurt geboren.

Eltern: Julius Wirth und Marie Elise Wirth geb. Häfner., † 11.04.1927 Zella, Suhl, Thüringen, Deutschland, Quelle: Schuchardt, □ Zella, Suhl, Thüringen, Deutschland, Alte-Nr: I111 <111>

⊙ 3) 14.09.1929 rk. Erfurt, , Thüringen, Deutschland, Quelle: St. Wigbert Erfurt, **Karg**, Klara, * 14.06.1892

Scharzig, Meseritz, , , Quelle: Standesamt Erfurt

1) Rat der Stadt Erfurt, (1990) -

Klara Karg wurde in Scharzig Kreis Meseritz Reg. 85/1892 von Belsche, ist in Erfurt nicht beurkundet., Alte-Nr: I115 <115>

8.88 Schuchardt, Alfred, Maschinenbauer, * 31.12.1890 Erfurt, , Thüringen, Deutschland, Quelle: Fiedler, Alte-Nr: I30352 <30351>

8.89 Schuchardt, Bruno Johannes, * 06.11.1898 Erfurt, , Thüringen, Deutschland, Quelle: Standesamt Erfurt, Buch: Geburts- und Taufregister, Lfd-Nr: 2220, ≈ 27.11.1898 rk. Erfurt, , Thüringen, Deutschland, Quelle: St. Wigbert Erfurt, Alte-Nr: I104 <104>

7.50 Schuchardt, Gottfried August Otto, Eisendreher, * 16.05.1852 Hochheim, Erfurt, Thüringen, Deutschland, Quelle: Fiedler, Alte-Nr: I99 <99>

Vater: **Schuchardt**, Johann Friedrich (**6.35**), Alte-Nr: I90 <90>, Mutter: **Gärtner**, Dorothea Elisabeth, Alte-Nr: I96 <96>

⊙ 1) 20.04.1879 St. Bonifatius rk. Hochheim, Erfurt, Thüringen, Deutschland, Quelle: Fiedler, Buch: Traubuch, Seite: 53, Lfd-Nr: 2 «59»

Wagner, Anna Maria, * um 1854, Quelle: Fiedler, Alte-Nr: I150 <150>

Vater: **Wagner**, Johann Georg, Alte-Nr: I30345 <30344>, Mutter: **Bobel**, Anna Maria Margaretha, Alte-Nr: I30346 <30345>

Historie des Ehemannes:

1) *Kath. Pfarramt St. Bonifatius Erfurt-Hochheim;*

Trauregister Erfurt-Hochheim 1860-1925

Schuchardt, Gottfried Otto August, Wagnermeister in Bebra, Sohn des Friedrich Ernst Schuchardt, Bäckermeister in Erfurt und Dorothea Elisabeth Gärtner, getraut 20.4.1879 Anna Maria Wagner, aus Hochheim.

2) *Fiedler, Jörg, Erfurt: Kopie aus dem Aufgebot- und Getraute im Jahre 1879;*

-Trauregister St. Bonifatius Erfurt-Hochheim, Jg. 1879, S. 5 3, Nr. 2

Gottfried Otto August Schuchardt, Wagnermeister in Bebra,

Eltern: Friedrich Ernst Schuchardt, Bäckermeister in Erfurt u. Dorothea Elisabeth geb. Gärtner,

27 J., Einwilligung; die Eltern schriftlich, noch nicht verehelicht gewesen, und Anna Maria Wagner, hier,

Eltern: Johann Georg Wagner, Landwirth hier und Anna Maria Margaretha geb. Bobel.

24 1/2 J., Einwilligung; die Eltern mündlich, noch nicht verehelicht,

Copulation: den 20. April, Mensen Pfarrer.

Zeugen: Friedrich Ernst Schuchardt und Johann Georg Wagner.

-Schuchardt, Otto, Eisendreher, geb. 16.5.1852 in Hochheim b. Erfurt.

zieht lt. Einwohnerkartei am 23.9.1875 nach Erfurt, Hirschlachufer 17.

Vermerk: seit 3 Jahren nach Bebra verzogen.

Stamm- und Nachfahrenliste Claus Schuchardt aus Schwerstedt, Krs. Sömmerda

3) Stadt Erfurt- Standesbeamte; im Eheeintrag des von Gottfried August Otto Schuchardt, Reg.Nr. 3/1879 des Standesamtes Hochheim, ist lediglich erwähnt, dass Friedrich Ernst Schuchardt damals 59jährig, Trauzeuge war.
Historie der Ehefrau:

1) Kath. Pfarramt St. Bonifatius Erfurt-Hochheim;

-Trauregister Erfurt-Hochheim 1860-1925

Schuchardt, Gottfried Otto August, Wagnermeister in Bebra, Sohn des Friedrich Ernst Schuchardt, Bäckermeister in Erfurt und Dorothea Elisabeth Gärtner, getraut 20.4.1879 Anna Maria Wagner, aus Hochheim.

2) Fiedler, Jörg, Erfurt: Kopie aus dem Aufgebot- und Getraute im Jahre 1879;

-Trauregister St. Bonifatius Erfurt-Hochheim, Jg. 1879, S. 5 3, Nr. 2

Gottfried Otto August Schuchardt, Wagnermeister in Bebra,

Eltern: Friedrich Ernst Schuchardt, Bäckermeister in Erfurt u. Dorothea Elisabeth geb. Gärtner,

27 J., Einwilligung; die Eltern schriftlich, noch nicht verehelicht gewesen, und Anna Maria Wagner, hier,

Eltern: Johann Georg Wagner, Landwirth hier und Anna Maria Margaretha geb. Bobel.

24 1/2 J., Einwilligung: die Eltern mündlich, noch nicht verehelicht,

Copulation: den 20. April, Mensen Pfarrer.

Zeugen: Friedrich Ernst Schuchardt und Johann Georg Wagner.

8. Generation

8.8 Schuchardt, Alma Henrietta Augusta Pauline, * 10.01.1859, Quelle: Kneupper Chris, † 05.06.1928

Boerne, , Texas, U.S.A., Quelle: Schuchardt Lewis, □ 06.06.1928 Boerne, , Texas, U.S.A., Quelle: Schuchardt Lewis,

Alter: 26T.04M.69J, Alte-Nr: I1974 <1973>

Vater: **Schuchardt, Wilhelm** Traugott (7.8), Alte-Nr: I46 <46>, Mutter: **Schelper, Laura** Emilie, Alte-Nr: I49 <49>

⊙ 1) 08.02.1879 evan Block Creek, Kendall County, Texas, U.S.A., Quelle: Schuchardt Lewis «961»

Ranzau, Louis, * 22.05.1854 Block Creek, Kendall County, Texas, U.S.A., Quelle: FamilySearch, † 14.08.1935

Block Creek, Kendall County, Texas, U.S.A., Quelle: FamilySearch, Alter: 23T.02M.81J, Alte-Nr: I1981 <1980>

Vater: **Ranzau, Ludwig** Louis, Alte-Nr: I18542 <18537>, Mutter: **Schumann, Amelia**, Alte-Nr: I18543 <18538>

Historie des Ehemannes:

1) FamilySearch.org: Louis Ranzau, Birth: 22 MAY 1854 Kendal l, Texas, Death: 14 AUG 1935,

Father: Louis Ranzau, Mother: Emilie Schumann Walter.

Marriage About 1879 Texas Alma Schuchardt, Birth: 10 JAN 185 9, Texas, Death: 05 JUN 1928.

Children:

1. Otto Ranzau, Birth 12 Feb 1880, Kendall, Texas, Death 04 Mar 1904,

2. Augusta Ranzau, Birth: 11 Oct 1881, Kendall, Texas, Death: 1960,

3. Adele P. Ranzau, Birth: 17 DEC 1883, Kendall, Texas, Death: 04 Jun 1928,

4. Ella Ranzau, Birth: 26 Feb 1886. Kendall, Texas, Death: 19 Dec. 1935,

5. Max L. Ranzau, Birth: 29 Jul 1888, Kendall, Texas, Death: 19 Jun 1951,

6. Adolph F. Ranzau, Birth: 18 Jul 1890, Kendall, Texas,

7. Sophie Ranzau, Birth: 10 Jan 1893, Kendall, Texas, Death: 04 Nov 1900,

8. Hermann Ranzau, Birth: 30 Dec 1895, Kendall, Texas, Death: 22 Nov 1890.

Junior

2) Kendall County Census 1870 Precinct Two-Boerne;

Ranzau, Louis, 56,

Emilie, 40,

- Louis, 15,

- William, 13,- Jum, 11,

- Benjamin, 9,

- Arthur, 5,

- Oska, 2,

- Marie, 8,

- Dosnelta, 20,

3) Marriage Records-Groom Index 1862-1890;

Ranzau, Louis, Schuchardt, Alma, February 10, 1879

4) Langley, Kathie B.; RootsWeb..com v. 19.7.2009; William R anzau, geb. 01 Feb 1856, gest. 08 Jul 1909 Kendall Co.,

Tx., Sohn von Ludwig Louis Ranza und E,ilie Amalia Schumann.

getr. 13 Dec 1879 Kendall Co., Tx. Auguste Emma Voigt/Vogt.

Kinder: 7 -

Louis Ranzau, geb. 22. May 1854 Kendall, getr. 10 Feb 1879 Kendall mit Alma Henriette Schuchardt, geb. Jan 1859,

Stamm- und Nachfahrenliste Claus Schuchardt aus Schwerstedt, Krs. Sömmerda

gest. 0 6 Jun 1928 Kendall.

Kinder:

9.2 Ranzau, Otto, * 12.02.1880 Block Creek, Kendall County, Texas, U.S.A., Quelle: FamilySearch, † 04.03.1904, Quelle: FamilySearch, Alte-Nr: I18545 <18540>

9.3 Ranzau, Augusta, * 11.10.1881 Block Creek, Kendall County, Texas, U.S.A., Quelle: FamilySearch, † 1960, Quelle: FamilySearch, Alte-Nr: I18546 <18541>

9.4 Ranzau, Adele, * err. 18.12.1883 Block Creek, Kendall County, Texas, U.S.A., Quelle: FamilySearch, † 04.06.1928 San Antonio, Bexar County, Texas, U.S.A., Quelle: FamilySearch, □ 06.06.1928 Boerne, , Texas, U.S.A., Quelle: Familysearch.org, Alte-Nr: I18547 <18542>

9.5 Ranzau, Ella, * 26.02.1886 Block Creek, Kendall County, Texas, U.S.A., Quelle: FamilySearch, † 07.12.1935, Quelle: FamilySearch, Alte-Nr: I18548 <18543>

9.6 Ranzau, Maxwell Lewis, * 29.07.1888 Boerne, , Texas, U.S.A., Quelle: Kneupper Chris, † 19.06.1951, Quelle: FamilySearch, □ 19.06.1951 Boerne, , Texas, U.S.A., Quelle: Familysearch.org, Alte-Nr: I18549 <18544>

9.7 Ranzau, Adolph, * 18.07.1890 Block Creek, Kendall County, Texas, U.S.A., Quelle: FamilySearch, Alte-Nr: I18550 <18545>

9.8 Ranzau, Sophie, * 10.01.1893 Block Creek, Kendall County, Texas, U.S.A., Quelle: FamilySearch, † 04.11.1900, Quelle: FamilySearch, Alte-Nr: I18551 <18546>

9.9 Ranzau, Hermann, * 30.12.1895 Block Creek, Kendall County, Texas, U.S.A., Quelle: FamilySearch, † 22.11.1900, Quelle: FamilySearch, Alte-Nr: I18552 <18547>

9.10 Ranzau, Helen Mae, * 31.01.1898, Quelle: Kneupper Chris, † 04.05.1974 Kendall Co, , Texas, U.S.A., Quelle: Kneupper Chris, Alte-Nr: AAI47024 <47024>

8.9 Schuchardt, William Henry, Farmer, * 31.01.1861 Bergheim, Kendall County, Texas, U.S.A., Quelle: Kneupper Chris, † 04.04.1944 San Antonio, Bexar County, Texas, U.S.A., Quelle: Schuchardt Lewis, □ 06.04.1944 Bergheim, Kendall County, Texas, U.S.A., Quelle: Familysearch.org, Alter: 04T.02M.83J, Alte-Nr: I1975 <1974>
Vater: **Schuchardt**, Wilhelm Traugott (**7.8**), Alte-Nr: I46 <46>, Mutter: **Schelper**, Laura Emilie, Alte-Nr: I49 <49>
⊗ 1) 24.05.1886 Block Creek, Kendall County, Texas, U.S.A., Quelle: Davis Kenneth «962»

Smith, Lillie, * 13.04.1868 Bergheim, Kendall County, Texas, U.S.A., Quelle: Familysearch.org, † 24.10.1962 Boerne, , Texas, U.S.A., Quelle: Familysearch.org, □ 26.10.1962 Bergheim, Kendall County, Texas, U.S.A., Quelle: Familysearch.org, Alter: 11T.06M.94J, Alte-Nr: I1982 <1981>

Vater: **Smith**, William Henry, Alte-Nr: I24878 <24877>, Mutter: **Davis**, Eudora Olive, Alte-Nr: I24879 <24878>



Lillie Schuchardt

Kinder:

9.11 Schuchardt, Albert, Farmer, * 16.12.1886 Block Creek, Kendall County, Texas, U.S.A., Quelle: Peschel Lois, † 15.06.1936 San Antonio, Bexar County, Texas, U.S.A., Quelle: Familysearch.org, □ 16.06.1936 Bergheim, Kendall County, Texas, U.S.A., Quelle: Familysearch.org, Alte-Nr: I24081 <24080>

⊗ 1) 01.09.1906 Block Creek, Kendall County, Texas, U.S.A., Quelle: Hallmark Jane, **Walter**, Ida, * err. 11.05.1888 Bergheim, Kendall County, Texas, U.S.A., Quelle: Familysearch.org, † 12.12.1963 San Antonio, Bexar County, Texas, U.S.A., Quelle: Familysearch.org, □ 14.12.1963 Kendall Co, , Texas, U.S.A., Quelle: Familysearch.org, Alte-Nr: I24849 <24848>

9.12 Schuchardt, Olive, * .09.1888, Alte-Nr: I24082 <24081>

9.13 Schuchardt, Laura, * 21.06.1890 Boerne, , Texas, U.S.A., ≈ 24.06.1890 Boerne, , Texas, U.S.A., † 1952, Alte-Nr: I24083 <24082>

⊗ 1) um 1908, **Rust**, Harry Christian, * 11.07.1887 Block Creek, Kendall County, Texas, U.S.A., † 13.10.1969 Bexar, , Texas, U.S.A., Quelle: Familysearch.org, Alte-Nr: I24876 <24875>

9.14 Schuchardt, Edmund, Zimmermann, * 30.08.1892 Block Creek, Kendall County, Texas, U.S.A., Quelle: Makowski Edwin, † 31.10.1941 San Antonio, Bexar County, Texas, U.S.A., Quelle: Familysearch.org, □ 02.11.1941 Bergheim, Kendall County, Texas, U.S.A., Quelle: Familysearch.org, Alte-Nr: I24084 <24083>

⊗ 1) err. 1914, Quelle: Peschel Lois, **Lane**, Elisabeth, * 17.11.1877 Kerrville, Kerrville County, Texas, , Quelle:

8.10 Schuchardt, Waldemar Frederick, Farmer, * 19.03.1863 Bergheim, Kendall County, Texas, U.S.A., Quelle: Barnett David, † 02.02.1948 Boerne, , Texas, U.S.A., Quelle: Barnett David, ☐ 03.02.1948 Bergheim, Kendall County, Texas, U.S.A., Quelle: Familysearch.org, Alter: 14T.10M.84J, Alte-Nr: I1976 <1975>

Vater: **Schuchardt, Wilhelm** Traugott (7.8), Alte-Nr: I46 <46>, Mutter: **Schelper, Laura** Emilie, Alte-Nr: I49 <49>
☉ 1) 06.05.1886 Boerne, , Texas, U.S.A., Quelle: Schuchardt Lewis «963»

Wenzel, Emma, * 12.05.1855 Currys Creek, Kendall County, Texas, U.S.A., Quelle: Davis Kenneth, † 20.02.1928 Bergheim, Kendall County, Texas, U.S.A., Quelle: Barnett David, Alter: 08T.09M.72J, Alte-Nr: I1983 <1982>

Vater: **Wenzel, Karl** Charles, Alte-Nr: I24076 <24075>, Mutter: **Meyer, Caroline**, Alte-Nr: I24077 <24076>

Kinder:

9.15 Schuchardt, Emma, * 06.10.1886 Bergheim, Kendall County, Texas, U.S.A., Quelle: Schuchardt Lewis, † 11.04.1927 Block Creek, Kendall County, Texas, U.S.A., Quelle: Harrison Evelyn, Alte-Nr: I1984 <1983>

☉ 1) um 1900, Quelle: Harrison Evelyn, **Wells, Clayton Omar**, * 15.05.1880, Quelle: Harrison Evelyn, † 05.06.1917, Quelle: Harrison Evelyn, Alte-Nr: I1986 <1985>

☉ 2) nach 1917, **Smith, Claude**, * 27.06.1902 Bergheim, Kendall County, Texas, U.S.A., Quelle: RootsWeb.com, † 10.03.1958 Bergheim, Kendall County, Texas, U.S.A., Quelle: RootsWeb.com, Alte-Nr: I1987 <1986>

9.16 Schuchardt, Frank Buddy, Farmer, * 18.01.1889 Bergheim, Kendall County, Texas, U.S.A., Quelle: Kneupper Chris, † 21.08.1954 Boerne, , Texas, U.S.A., Quelle: Barnett David, ☐ 23.08.1954 Boerne, , Texas, U.S.A., Quelle: FamilySearch, Alte-Nr: I1985 <1984>

☉ 1) 04.07.1912 Bergheim, Kendall County, Texas, U.S.A., Quelle: Makowski Edwin, **Gourley, Laura Belle**, * 15.12.1888 Block Creek, Kendall County, Texas, U.S.A., Quelle: Barnett David, † 05.07.1976 Boerne, , Texas, U.S.A., Quelle: Barnett David, ☐ 07.07.1976 Boerne, , Texas, U.S.A., Quelle: Familysearch.org, Alte-Nr: I1988 <1987>

8.11 Schuchardt, Ulricka, * 1867, Quelle: Schuchardt Lewis, † um 1890, Quelle: Schuchardt Lewis, Alter: 23J, Alte-Nr: I1977 <1976>

Vater: **Schuchardt, Wilhelm** Traugott (7.8), Alte-Nr: I46 <46>, Mutter: **Schelper, Laura** Emilie, Alte-Nr: I49 <49>
☉ 1) 11.03.1886 Bexar, , Texas, U.S.A., Quelle: Schuchardt Lewis «969»

Haeberle, Carl, * 1856 Neustadt am Rübenberge, , Niedersachsen, Deutschland, Quelle: Schuchardt Lewis, † 29.01.1916 Bexar, , Texas, U.S.A., Quelle: Schuchardt Lewis, Alter: 60J, Alte-Nr: I1997 <1996>

Historie des Ehemannes:

1) *Lewis Schuchardt; The Schuchardt Family of Kendall County* .

Wilhelm Traugott und Laura Emilie hatten 7 Kinder.

Sie zogen zum Ranzau-Besitz, den der Louis Junior in Besitz genommen und früher erweitert/vermehrt hatte, die kleinen Mädchen Ulricke und Agnes nahmen sie mit.

Ulricke Schuchardt married Charles Haeberle and they had two daughters. After Ulricke's death, her sister Agnes married Charles Haeberle and they had two children, one boy and one girl.

2) *Family Three for South Central, South East USA Heberles: USA 13*

Carl/Carles Heberle/Haeberle, b. c. 1859, d. 29.1.1916 Bexar, Texas, emigrated to USA c. 1886 or 1891,

m. Ulricka Schuchardt, 11.3.1886 Bexar TX, b. 1871 Kendall TX,,

m. Agnes Schuchardt/Schuchart 29.8.1891 Bexar TX, b. c. 1861

Children:

1. *Tochter, m. Richard Völcker,*

2. *Hortensia, b. 20.12.1889, d. 11.4.1924 San Antonio, m. Sa n Antonio 1.7.1919 Gus T. Richter.*

3. *Alma, b. 1890,*

4. *Walter Georg, chr. San Antonio 12.5.1890, d. Bradenton 25 .10.1968, m. Los Angeles 8.8.1929 Nora Caroline Cook.*

5. *Agnes, b. 1894, m. Boerne 20.11.1913 Richard Völcker. b. Sheller, Kendall Co. 13.5.1886, d. 19.4.1982.*

3) *Edwin Makowski; German Families in Texas; (2006) William Traugott Schuchardt, was born 1 Feb 1834 in Thuringia, Prussia, and died Jan 1876 in Kendall Co. Tx.*

Agnes Schuchardt, was born 1871 in Kendall Co, Tx, and died Bef 1910, She married Carl "Charlie" Haeberle 29 Aug 1891 in Bexar Co Tx. He died Abt 1891.

4) *Kneupper, Chris; Schnickelfritz, Münchhausen & other Hard -Haded Dutchmen of central Texas, RootsWeb.com; 22.12.2009;*

Carl "Charles" Haeberle, Birth: 1856 in Neustadt am Rübenbeg, Death: 29 Jan 1916 in Bexar,

Note: 1910 census of Bexar Co., shows Crl as "Charlie" with wife "Alma" and two children, and indicates that he emigrated in 1882.

Maried: 11 Mar 1886 Bexar Ulricka Schuchardt, b. 1867,

Stamm- und Nachfahrenliste Claus Schuchardt aus Schwerstedt, Krs. Sömmerda

Married 29 Aug 1891 Bexar Agnes Schuchardt, b. 1871.

Kinder:

9.17 Haeberle, N.N., * nach 1886 Bexar, , Texas, U.S.A., Alte-Nr: I24885 <24884>

9.18 Haeberle, Hortensia, * 29.12.1889 San Antonio, Bexar County, Texas, U.S.A., Quelle: FamilySearch, † 11.04.1924 San Antonio, Bexar County, Texas, U.S.A., Quelle: Familysearch.org, ☐ 13.04.1924, Quelle: Familysearch.org, Alte-Nr: I24886 <24885>

☉ 1) 01.07.1919 San Antonio, Bexar County, Texas, U.S.A., **Richter**, Gus, Alte-Nr: aaI38518 <38518>

8.13 Schuchardt, Agnes, * 1871 Block Creek, Kendall County, Texas, U.S.A., Quelle: Schuchardt Lewis, † 28.04.1894 Bexar, , Texas, U.S.A., Quelle: Schuchardt Lewis, Alter: 23J, Alte-Nr: I1978 <1977>

Vater: **Schuchardt, Wilhelm** Traugott (7.8), Alte-Nr: I46 <46>, Mutter: **Schelper, Laura** Emilie, Alte-Nr: I49 <49>
☉ 1) 29.08.1891 Bexar, , Texas, U.S.A., Quelle: Schuchardt Lewis «970»

Haeberle, Carl, * 1856 Neustadt am Rübenberge, , Niedersachsen, Deutschland, Quelle: Schuchardt Lewis, † 29.01.1916 Bexar, , Texas, U.S.A., Quelle: Schuchardt Lewis, Alter: 60J, Alte-Nr: I1997 <1996>

Kinder:

9.19 Haeberle, Alma, * 1890 Block Creek, Kendall County, Texas, U.S.A., Quelle: Makowski Edwin, Alte-Nr: I24874 <24873>

9.20 Haeberle, Walter George, * 12.05.1892 San Antonio, Bexar County, Texas, U.S.A., Quelle: Schuchardt Lewis, † 25.10.1968 Bradenton, Manatee County, Florida, U.S.A., Quelle: Schuchardt Lewis, ☐ 29.10.1968 Bradenton, Manatee County, Florida, U.S.A., Quelle: Schuchardt Lewis, Alte-Nr: I1998 <1997>

☉ 1) 08.08.1929 Los Angeles, Los Angeles Co, Californien, U.S.A., Quelle: Kelley Joyce, **Cook**, Nora Caroline, * 18.05.1896 Driftwood, Alfalfa Co, Oklahoma, U.S.A., Quelle: Kelley Joyce, † 20.05.1978 Bradenton, Manatee County, Florida, U.S.A., Quelle: Kelley Joyce, ☐ .05.1978 Bradenton, Manatee County, Florida, U.S.A., Quelle: Kelley Joyce, Alte-Nr: I23844 <23839>

9.21 Haeberle, Agnes, * 18.01.1894 Block Creek, Kendall County, Texas, U.S.A., Quelle: Makowski Edwin, † .06.1983 Seguin, Guadalupe Conty, Texas, U.S.A., Quelle: Makowski Edwin, Alte-Nr: I23846 <23841>

☉ 1) vor 1914, **Völcker**, Richard, * 13.05.1886 Shiller, Kendall County, Texas, U.S.A., Quelle: Familysearch.org, † 19.04.1982, Quelle: Familysearch.org, Alte-Nr: I23847 <23842>

8.27 Schuchardt, Gustav Adolph, Kirchenältester, Landwirt, * 04.08.1865 Unehelich Vehra, Sömmerda, Thüringen, Deutschland, Quelle: EV. luth. Kirche Henschleben/Vehra, Buch: Taufregister 1840-1920, Seite: 65, Lfd-Nr: 4

- *Taufregister Vehra 1840-1920, Jg. 1865 Seite 65 Nr. 4*

d. 4.8.1865 Gustav Adolph geboren, getauft am 13. August 1865 in Vehra, unehelich.

Mutter: Schuchardt, Auguste Sophie

Angaben über den Erzeuger des unehelichen Kindes sind nicht vorhanden.

., ≈ 13.08.1865 evan Vehra, Sömmerda, Thüringen, Deutschland, Quelle: EV. luth. Kirche Henschleben/Vehra, Buch: Taufregister 1840-1920, Seite: 65, Lfd-Nr: 4

<Paten> *Florenz Schuchardt, Vater der Mutter.*, † 15.03.1939 Vehra, Sömmerda, Thüringen, Deutschland, Quelle:

- *Sterberegister Vehra 1900-1975*

*gestorben 15.3.1939 Schuchardt, Gustav Adolf, * Vehra 4.8.18 65, Landwirt und Kirchenältester,*

Mutter: **Schuchardt**, Auguste Sophie (7.28), Alte-Nr: I60 <60>

☉ 1) 02.08.1891 evan Vehra, Sömmerda, Thüringen, Deutschland, Quelle: EV. luth. Kirche Henschleben/Vehra, Buch: Trauregister 1840-1920, Lfd-Nr: 1 «23»

- *Trauregister Vehra 1840-1920*

d. 2.8.1891 Schuchardt, Gustav Adolph, Landwirt und Handarbeiter, mit Klehm, Luise Bertha, Tochter des Klehm, Friedrich, Handarbeiter und Luise geb. Bauerhenn.

Klehm, Luise Bertha, * 11.10.1869 Vehra, Sömmerda, Thüringen, Deutschland, Quelle: EV. luth. Kirche Henschleben/Vehra, Buch: Geborenen und Getauften, Lfd-Nr: 6, ≈ 24.10.1869 ev Vehra, Sömmerda, Thüringen, Deutschland, Quelle: EV. luth. Kirche Henschleben/Vehra, Buch: Geborenen und Getauften, Lfd-Nr: 6, † 30.07.1949 Vehra, Sömmerda, Thüringen, Deutschland, Quelle: EV. luth. Kirche Henschleben/Vehra, Buch: Sterberegister 1900-1975

- *Sterberegister Vehra 1900-1975*

gestorben 9.11.19849 Schuchardt, Bertha geb. Klehm, geb. 10.10.1869 in Vehra, Witwe von Adolf Schuchardt., Alter: 19T.09M.79J, Alte-Nr: I63 <63>

Vater: **Klehm**, Johann Friedrich Eduard, Alte-Nr: I8494 <8491>, Mutter: **Bauerhenn**, Johanne Luise Henriette, Alte-Nr: I8495 <8492>

Historie des Ehemannes:

1) *Engler, Hertha Edith, geb. Schuchardt, Vehra; "Arische Nachweise" (1938)*

Stamm- und Nachfahrenliste Claus Schuchardt aus Schwerstedt, Krs. Sömmerda

-Auszug aus dem Taufregister der evang. Pfarrkirche in Vehra , Jg. 1865 Seite 65 Nr. 4

Gustav Adolph, geboren am 4. August 1865, getauft am 13. August 1865, in Vehra, unehelich.

Eltern: Schuchard, Auguste Sophie.

Bemerkung: Angaben über den Erzeuger des unehelichen Kindes sind nicht vorhanden.

2) Rat des Kreises Sömmerda; Trauurnkunde StA Straußfurt, Kr. Sömmerda, Nr. 106/1891

Gustav Adolf Schuchard, geb. 04. August 1865 in Vehra, und

Louise Bertha Klehm, geb. 11. Oktober 1860 in Vehra,

haben am 02. August 1891 die Ehe geschlossen.

Bemerkung: Der Ehemann ist am 15. März 1939 verstorben. Standesamt Straußfurt Nr. 06/1939

3) Foto (1991) - Friedhof Vehra - Adolf Schuchardt geb. 4.8. 1865, gest. 15.3.1939,

Grabstätte (Adolf, Bertha u. Richard Schuchardt)

Kinder:

9.30 Schuchardt, Adolph Richard Albert Alfred, Telegraphen-Assistent, * 07.03.1889 Vehra, Sömmerda, Thüringen, Deutschland, Quelle: EV. luth. Kirche Henschleben/Vehra, Buch: Taufregister 1840-1920, ≈ 07.03.1889 evan Vehra, Sömmerda, Thüringen, Deutschland, Quelle: EV. luth. Kirche Henschleben/Vehra, Buch: Taufregister 1840-1920, † 28.07.1967 Vehra, Sömmerda, Thüringen, Deutschland, Quelle: EV. luth. Kirche Henschleben/Vehra, Alte-Nr: I64 <64>

⊗ 1) 09.06.1918 evan Vehra, Sömmerda, Thüringen, Deutschland, Quelle: Weiss Wolfgang, Buch: Trauregister 1840-1920, **Schwarznaue**, Auguste Helene, * 03.07.1894 Vehra, Sömmerda, Thüringen, Deutschland, Quelle: Niemann, † 03.01.1978 Vehra, Sömmerda, Thüringen, Deutschland, Quelle: Niemann, Alte-Nr: I70 <70>

9.31 Schuchardt, Marie Helene Albertine, * 22.07.1892 Vehra, Sömmerda, Thüringen, Deutschland, Quelle: EV. luth. Kirche Henschleben/Vehra, Buch: Taufregister 1840-1920, Lfd-Nr: 6, ≈ 22.07.1892 evan Vehra, Sömmerda, Thüringen, Deutschland, Quelle: EV. luth. Kirche Henschleben/Vehra, Buch: Taufregister 1840-1920, Lfd-Nr: 6, † 28.07.1903 Vehra, Sömmerda, Thüringen, Deutschland, Quelle: Ev.Kirchengemeinde Straußfurt, □ 30.07.1903 Vehra, Sömmerda, Thüringen, Deutschland, Quelle: Ev.Kirchengemeinde Straußfurt, Alte-Nr: I65 <65>

9.32 Schuchardt, Friedrich Wilhelm Herrmann, * 01.03.1894 Vehra, Sömmerda, Thüringen, Deutschland, Quelle: EV. luth. Kirche Henschleben/Vehra, Buch: Taufregister 1840-1920, Lfd-Nr: 2, ≈ 01.03.1894 evan Vehra, Sömmerda, Thüringen, Deutschland, Quelle: EV. luth. Kirche Henschleben/Vehra, Buch: Taufregister 1840-1920, Lfd-Nr: 2, Alte-Nr: I66 <66>

9.33 Schuchardt, Richard Otto, * 28.04.1896 Vehra, Sömmerda, Thüringen, Deutschland, Quelle: EV. luth. Kirche Henschleben/Vehra, Buch: Taufregister 1840-1920, Lfd-Nr: 4, ≈ 28.04.1896 evan Vehra, Sömmerda, Thüringen, Deutschland, Quelle: EV. luth. Kirche Henschleben/Vehra, Buch: Taufregister 1840-1920, Lfd-Nr: 4, † 22.11.1973 Vehra, Sömmerda, Thüringen, Deutschland, Quelle: Weiss Wolfgang, Buch: Sterberegister 1900-1975, Alte-Nr: I67 <67>

⊗ 1) Haßleben, , Thüringen, Deutschland, **Dönnecke**, Anna Emma, * 23.07.1900 Vehra, Sömmerda, Thüringen, Deutschland, Quelle: EV. luth. Kirche Henschleben/Vehra, Buch: Taufregister 1840-1920, Lfd-Nr: 4, ≈ 12.08.1900 ev Vehra, Sömmerda, Thüringen, Deutschland, Quelle: EV. luth. Kirche Henschleben/Vehra, Buch: Taufregister 1840-1920, Lfd-Nr: 4, † 26.11.1967 Vehra, Sömmerda, Thüringen, Deutschland, Quelle: EV. luth. Kirche Henschleben/Vehra, Buch: Sterberegister 1900-1975

- Sterberegister Vehra 1900-1975

gestorben 26.11.1967 Schuchardt, Emma geb. Dönnecke, geb. 23.6.1900., Alte-Nr: I76 <76>

9.34 Schuchardt, Paul Hugo, * 08.03.1898 Vehra, Sömmerda, Thüringen, Deutschland, Quelle: EV. luth. Kirche Henschleben/Vehra, Buch: Taufregister 1840-1920, Lfd-Nr: 3, ≈ Vehra, Sömmerda, Thüringen, Deutschland, Quelle: EV. luth. Kirche Henschleben/Vehra, † 03.04.1898 Schwäche Vehra, Sömmerda, Thüringen, Deutschland, Quelle: EV. luth. Kirche Henschleben/Vehra, Buch: Sterberegister, Lfd-Nr: 2, □ 05.04.1898 Vehra, Sömmerda, Thüringen, Deutschland, Quelle: EV. luth. Kirche Henschleben/Vehra, Buch: Sterberegister, Lfd-Nr: 2, Alte-Nr: I68 <68>

9.35 Schuchardt, Auguste Luise Bertha, * 30.12.1902 Vehra, Sömmerda, Thüringen, Deutschland, Quelle: EV. luth. Kirche Henschleben/Vehra, Buch: Taufregister 1840-1920, Lfd-Nr: 10, ≈ 15.02.1903 evan Vehra, Sömmerda, Thüringen, Deutschland, Quelle: EV. luth. Kirche Henschleben/Vehra, Buch: Taufregister 1840-1920, Lfd-Nr: 10, † 15.08.1919 Vehra, Sömmerda, Thüringen, Deutschland, Quelle: EV. luth. Kirche Henschleben/Vehra, Buch: Sterberegister 1900-1975, Alte-Nr: I69 <69>

8.36 Schuchardt, Bertha, * 07.10.1897 Guadalupe, Guadalupe County, Texas, U.S.A., Quelle: Barnett David, † 10.01.1979 Kingsbury, Guadalupe Conty, Texas, U.S.A., Quelle: Barnett David, Alter: 03T.03M.81J, Alte-Nr: BBI33600 <33600>

Vater: **Schuchardt**, Albert (**7.32**), Alte-Nr: I2004 <2003>, Mutter: **Schnitzendeble**, Anna, Alte-Nr: I2015 <2014>

⊗ 1) vor 1922 «I2431»

Engelke, August, * 11.12.1894, Quelle: Burns Barbara, Alte-Nr: BBI33603 <33603>

Vater: **Engelke**, August, Alte-Nr: BBI35160 <35160>, Mutter: **Stautzenberger**, Bertha Wilhelmine Theresia, Alte-Nr:

Stamm- und Nachfahrenliste Claus Schuchardt aus Schwerstedt, Krs. Sömmerda

BBI35161 <35161>

Historie des Ehemannes:

1) *Barnett, David*; <<http://www.geocities.com/highlandcelt/SchuchardtFamily.htm?200813>>

Descendants of Claus Schuchardt

Bertha Schuchardt, b. 07 Oct 1897, Texas, d. 10 Jan 1979 Kingsbury, Guadalupe County, Texas, m. August Engelke,

2) *Graham, Pam*; <pam.graham@sbglobal.net> *Ny Haymes.Popp Family,*

August Engelke, Birth 31 Mar 1872, Death: 27 Jun 1956, Married 28 Mar 1894 Bertha Wilhelmine Theresia Stautzenberger.

Children: 7

1. August Engelke, b. 11 Dec 1894

3) *Kneupper, Chris; Schnickelfritz, Münchhausen & other Hard -Headed Dutchmen of central Texas, RootsWeb.com - vermutlich Sohn von Ferdinand Engelke und Johanna Glenewin kel.*

Kind:

9.36 Engelke, Ferdy, * err. 1922, † 10.10.1975 Seguin, Guadalupe Conty, Texas, U.S.A., Quelle: Familysearch.org, □ 13.10.1975 Seguin, Guadalupe Conty, Texas, U.S.A., Quelle: Familysearch.org, Alte-Nr: AAI47018 <47018>

8.38 Schuchardt, Eli, * 28.12.1879 Harris County, , Texas, U.S.A., Quelle: Familysearch.org, † 22.05.1958 Spring, Harris, Texas, U.S.A., Quelle: Familysearch.org, □ 25.05.1958 Spring, Harris, Texas, U.S.A., Quelle: Familysearch.org, Alter: 25T.04M.78J, Alte-Nr: AAI42047 <42047>

Vater: **Schuchardt, Robert** Henry (**7.33**), Alte-Nr: I2005 <2004>, Mutter: **Hanks, Johanna** Louise, Alte-Nr: I2016 <2015>

⊗ 1) vor 1905 «15241»

Martha, * 1878, Quelle: Familysearch.org, Alte-Nr: AAI42065 <42065>

Kinder:

9.37 Schuchardt, Sara, * 1905, Quelle: Familysearch.org, Alte-Nr: AAI42061 <42061>

9.38 Schuchardt, Henry, * 1909, Quelle: Familysearch.org, Alte-Nr: AAI42062 <42062>

9.39 Schuchardt, William, * 1912, Quelle: Familysearch.org, Alte-Nr: AAI42063 <42063>

9.40 Schuchardt, Orlie, * 1914, Quelle: Familysearch.org, Alte-Nr: AAI42064 <42064>

8.39 Schuchardt, Ralph Elice, Zimmermann, * 18.08.1886 Guadalupe, Guadalupe County, Texas, U.S.A., Quelle: Familysearch.org, † 26.09.1946 Luling, Caldwell Conty, Texas, U.S.A., Quelle: Barnett David, □ 27.09.1946 Luling, Caldwell Conty, Texas, U.S.A., Quelle: Familysearch.org, Alter: 08T.01M.60J, Alte-Nr: I2017 <2016>

Vater: **Schuchardt, Robert** Henry (**7.33**), Alte-Nr: I2005 <2004>, Mutter: **Hanks, Johanna** Louise, Alte-Nr: I2016 <2015>

⊗ 1) 05.03.1922 Waeldorf, Caldwell Conty, Texas, U.S.A., Quelle: Barnett David «980»

Stewart, Alta, * 01.01.1882, Quelle: Barnett David, † .10.1975 Luling, Caldwell Conty, Texas, U.S.A., Quelle: Barnett David, Alter: 00T.09M.93J, Alte-Nr: I2030 <2029>

8.40 Schuchardt, Edwin, * .12.1887 Guadalupe, Guadalupe County, Texas, U.S.A., Quelle: Bauer Walter, □ 1916 Caldwell, , Texas, U.S.A., Quelle: Barnett David, Alter: 29J, Alte-Nr: I2018 <2017>

Vater: **Schuchardt, Robert** Henry (**7.33**), Alte-Nr: I2005 <2004>, Mutter: **Hanks, Johanna** Louise, Alte-Nr: I2016 <2015>

⊗ 1) «9060»

Katherine, * 05.11.1902, Quelle: Barnett David, † 11.07.1976 Luling, Caldwell Conty, Texas, U.S.A., Quelle: Barnett David, Alter: 06T.08M.73J, Alte-Nr: I24871 <24870>

Kinder:

9.41 Schuchardt, Pauline, Alte-Nr: I24872 <24871>

9.42 Schuchardt, Sissy, Alte-Nr: I24873 <24872>

8.41 Schuchardt, Velaska, * 31.03.1890 Guadalupe, Guadalupe County, Texas, U.S.A., Quelle: Bauer Walter, † 11.12.1959 Gonzales, Gonzales County, Texas, U.S.A., Quelle: Barnett David, □ 12.12.1959 Harwood, Caldwell Conty, Texas, U.S.A., Quelle: Barnett David, Alter: 11T.08M.69J, Alte-Nr: I2019 <2018>

Vater: **Schuchardt, Robert** Henry (**7.33**), Alte-Nr: I2005 <2004>, Mutter: **Hanks, Johanna** Louise, Alte-Nr: I2016 <2015>

Stamm- und Nachfahrenliste Claus Schuchardt aus Schwerstedt, Krs. Sömmerda

⊙ 1) 29.05.1912 Luling, Caldwell Conty, Texas, U.S.A., Quelle: Barnett David «12432»

Talley, Fermin, Alte-Nr: BBI33606 <33606>

Historie des Ehemannes:

Kind:

9.43 Schuchardt, Robert Leon, † 18.12.1919 Caldwell, , Texas, U.S.A., Quelle: Familysearch.org, □ 19.12.1919 Prairie Lea, , Texas, U.S.A., Quelle: Familysearch.org, Alte-Nr: AAI42046 <42046>

8.41 Schuchardt, Velaska, * 31.03.1890 Guadalupe, Guadalupe County, Texas, U.S.A., Quelle: Bauer Walter, † 11.12.1959 Gonzales, Gonzales County, Texas, U.S.A., Quelle: Barnett David, □ 12.12.1959 Harwood, Caldwell Conty, Texas, U.S.A., Quelle: Barnett David, Alter: 11T.08M.69J, Alte-Nr: I2019 <2018>

Vater: **Schuchardt**, Robert Henry (**7.33**), Alte-Nr: I2005 <2004>, Mutter: **Hanks**, Johanna Louise, Alte-Nr: I2016 <2015>

⊙ 2) 26.11.1939 Guadalupe, Guadalupe County, Texas, U.S.A., Quelle: Barnett David «988»

West, Luke, * 24.05.1893, † 15.02.1968 Luling, Caldwell Conty, Texas, U.S.A., Quelle: Barnett David, Alter: 22T.08M.74J, Alte-Nr: I2051 <2050>

Historie des Ehemannes:

8.42 Schuchardt, Mattie, Hausfrau, * 04.05.1892 Seguin, Guadalupe Conty, Texas, U.S.A., Quelle: Schuchardt Lewis, † 11.11.1965 Austin, Travis City, Texas, U.S.A., Quelle: Barnett David, □ 13.11.1965 Austin, Travis City, Texas, U.S.A., Quelle: Familysearch.org, Alter: 07T.06M.73J, Alte-Nr: I2020 <2019>

Vater: **Schuchardt**, Robert Henry (**7.33**), Alte-Nr: I2005 <2004>, Mutter: **Hanks**, Johanna Louise, Alte-Nr: I2016 <2015>

⊙ 1) 03.09.1913 Gonzales, Gonzales County, Texas, U.S.A., Quelle: Barnett David «981»

Faurie, Leon Eli, * 10.11.1884 , , , Frankreich, Quelle: Barnett David, † 16.09.1961 Austin, Travis City, Texas, U.S.A., Quelle: Barnett David, Alter: 06T.10M.76J, Alte-Nr: I2031 <2030>

Vater: **Faurie**, Daniel, Alte-Nr: AAI46980 <46980>, Mutter: Anne, Alte-Nr: AAI46981 <46981>

Historie des Ehemannes:

Kinder:

9.44 Faurie, Robert Daniel, Alte-Nr: I24903 <24902>

9.45 Faurie, Louise, Alte-Nr: I24904 <24903>

9.46 Faurie, Leon Eli, * 09.06.1919 San Antonio, Bexar County, Texas, U.S.A., Quelle: Barnett David, † 19.08.1955 Gonzales, Gonzales County, Texas, U.S.A., Quelle: Barnett David, Alte-Nr: BBI33623 <33623>

9.47 Faurie, Richard, * 11.09.1924 Austin, Travis City, Texas, U.S.A., Quelle: Barnett David, † 16.02.2004 Austin, Travis City, Texas, U.S.A., Quelle: Barnett David, Alte-Nr: I24900 <24899>

⊙ 1) **Manning**, Billie Ruth, * 24.08.1930 Purmela, Coryell County, Texas, U.S.A., Quelle: Barnett David, † 09.08.2001 Austin, Travis City, Texas, U.S.A., Quelle: Barnett David, Alte-Nr: BBI33690 <33690>

9.48 Faurie, Rose Marie, * 11.08.1930 Gonzales, Gonzales County, Texas, U.S.A., Quelle: Barnett David, † 18.09.1991 Spicewood, Travis County, Texas, U.S.A., Quelle: Barnett David, Alte-Nr: I2032 <2031>

⊙ 1) 01.11.1948 Spicewood, Travis County, Texas, U.S.A., Quelle: Barnett David, **Riedel**, Clifton, * 26.01.1928 Spicewood, Travis County, Texas, U.S.A., Quelle: Barnett David, † 21.06.2005 , Travis County, Texas, U.S.A., Quelle: Barnett David, Alte-Nr: BBI33624 <33624>

8.43 Schuchardt, Lem, * 04.05.1892 Guadalupe, Guadalupe County, Texas, U.S.A., Quelle: Familysearch.org, † 13.09.1967 Luling, Caldwell Conty, Texas, U.S.A., Quelle: Barnett David, □ 14.09.1967 Luling, Caldwell Conty, Texas, U.S.A., Quelle: Familysearch.org, Alter: 09T.04M.75J, Alte-Nr: I2021 <2020>

Vater: **Schuchardt**, Robert Henry (**7.33**), Alte-Nr: I2005 <2004>, Mutter: **Hanks**, Johanna Louise, Alte-Nr: I2016 <2015>

⊙ 1) 19.01.1913 evan Guadalupe, Guadalupe County, Texas, U.S.A., Quelle: Barnett David «989»

Perryman, Lilli Amanda, * 12.04.1889 Guadalupe, Guadalupe County, Texas, U.S.A., Quelle: Hallmark Jane, † 30.11.1980 Austin, Travis City, Texas, U.S.A., Quelle: Barnett David, Alter: 18T.07M.91J, Alte-Nr: I2052 <2051>

Vater: **Perryman**, Edward, Alte-Nr: I24905 <24904>, Mutter: **Asher**, Catherine Louise, Alte-Nr: I24906 <24905>

Stamm- und Nachfahrenliste Claus Schuchardt aus Schwerstedt, Krs. Sömmerda

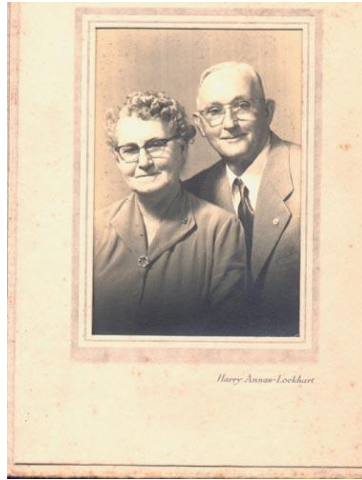

*Lem Schuchardt und
Lilli Amanda Schuchardt geb. Perryman*

Kinder:

9.49 Schuchardt, Myrtle Lorena, * 10.08.1913 Guadalupe, Guadalupe County, Texas, U.S.A., Quelle: Hallmark Jane, † 15.10.1997 Austin, Travis City, Texas, U.S.A., Quelle: Barnett David, Alte-Nr: I2053 <2052>

⊗ 1) **Russel**, Charles, * um 1910, Alte-Nr: I2059 <2058>

⊗ 2) **Anderton**, Norman Sylvester, * Johnson, , Texas, U.S.A., Quelle: Barnett David, † Austin, Travis City, Texas, U.S.A., Quelle: Barnett David, Alte-Nr: I2060 <2059>

⊗ 3) **Patterson**, N.N., * um 1910, Alte-Nr: I2061 <2060>

9.50 Schuchardt, James Edward, * 20.10.1914 Prob, , Texas, U.S.A., Quelle: Pressley-Holley Nanci, † 21.07.1989 Victoria, Victoria City, Texas, U.S.A., Quelle: The Hanks Family, Alte-Nr: I2054 <2053>

⊗ 1) 05.11.1938 Luling, Caldwell Conty, Texas, U.S.A., Quelle: Barnett David, **Lee**, Edna Faye, * 05.12.1918

Upton, Bastrop County, Texas, U.S.A., Quelle: Barnett David, † 06.10.2005 Portland, Nueces County, Texas, U.S.A., Quelle: Barnett David, □ 08.10.2005 Portland, Nueces County, Texas, U.S.A., Quelle: Barnett David, Alte-Nr: I2058 <2057>

9.51 Schuchardt, Annie Louise, * 27.03.1919 Guadalupe, Guadalupe County, Texas, U.S.A., Quelle: Hallmark Jane, † 18.04.1984 Port Lavaca, Calhoun City, Texas, U.S.A., Quelle: Hallmark Jane, Alte-Nr: I2055 <2054>

⊗ 1) vor .04.1939, Quelle: Familysearch.org, **Cone**, Ben Frank, * 22.11.1914 Tulsa, , Oklahoma, U.S.A., Quelle: Familysearch.org, † .09.1972 Waco, McLennan County, Texas, U.S.A., Quelle: Barnett David, Alte-Nr: I2062 <2061>

⊗ 2) vor 1940, **Bice**, Jessie Bryant, * 05.03.1908, Quelle: Pressley-Holley Nanci, † 19.09.1983 Port Lavaca, Calhoun City, Texas, U.S.A., Quelle: Pressley-Holley Nanci, Alte-Nr: I2063 <2062>

9.52 Schuchardt, Joe Perry, * 12.02.1924 Luling, Caldwell Conty, Texas, U.S.A., Quelle: Hallmark Jane, † 25.04.1998 Victoria, Victoria City, Texas, U.S.A., Quelle: Hallmark Jane, Alte-Nr: I2056 <2055>

⊗ 1) 13.03.1942 Houston, Harris Conty, Texas, U.S.A., Quelle: Hallmark Jane, **McCowen**, Dorothy Elaine, * 02.07.1924 Gause, , Texas, U.S.A., Quelle: Hallmark Jane, † 05.03.1996 Victoria, Victoria City, Texas, U.S.A., Quelle: Hallmark Jane, Alte-Nr: I2065 <2064>

9.53 Schuchardt, Betty Sue, * 09.01.1931 Luling, Caldwell Conty, Texas, U.S.A., Quelle: Barnett David, † 08.11.1994 Galveston, Galveston County, Texas, U.S.A., Quelle: Barnett David, Alte-Nr: I2057 <2056>

⊗ 1) **Paul**, Jerry Gerald Alonzo, * um 1930, Alte-Nr: I2064 <2063>

8.44 Schuchardt, Mary, * 20.07.1895 Guadalupe, Guadalupe County, Texas, U.S.A., Quelle: Bauer Walter, † 30.08.1981 Luling, Caldwell Conty, Texas, U.S.A., Quelle: Barnett David, □ 01.09.1981 Luling, Caldwell Conty, Texas, U.S.A., Quelle: Barnett David, Alter: 10T.01M.86J, Alte-Nr: I2022 <2021>

Vater: **Schuchardt**, Robert Henry (**7.33**), Alte-Nr: I2005 <2004>, Mutter: **Hanks**, Johanna Louise, Alte-Nr: I2016 <2015>

⊗ 1) 15.01.1926 Houston, Harris Conty, Texas, U.S.A., Quelle: Barnett David «982»

Nelson, Georg David, Klempner, Installateur, * 09.02.1891 Houston, Harris Conty, Texas, U.S.A., Quelle: Hallmark Jane, † 27.07.1948 Leberzirrrose Luling, Caldwell Conty, Texas, U.S.A., Quelle: Schuchardt Lewis, □ 28.07.1948 Luling, Caldwell Conty, Texas, U.S.A., Quelle: Barnett David, Alter: 18T.05M.57J, Alte-Nr: I2033 <2032>

Vater: **Nelson**, David Blair, Alte-Nr: I24901 <24900>, Mutter: **Lee**, Laura Annie, Alte-Nr: I24902 <24901>

Historie des Ehemannes:

Stamm- und Nachfahrenliste Claus Schuchardt aus Schwerstedt, Krs. Sömmerda



Georg David Nelson und Mary Nelson geb. Schuchardt

Kinder:

9.54 Nelson, George William, * 18.08.1926 Houston, Harris Conty, Texas, U.S.A., Quelle: Barnett David, Alte-Nr: I2034 <2033>

⊗ 1) vor 1951, **Lewis**, Maxine, * um 1930, Alte-Nr: I2046 <2045>

9.55 Nelson, Johnnie Paul, * 07.03.1928 Houston, Harris Conty, Texas, U.S.A., Quelle: Barnett David, Alte-Nr: I2035 <2034>

⊗ 1) 01.10.1950 Yoakum, , Texas, U.S.A., Quelle: Barnett David, **Beck**, Gwendolyn, * um 1930, Alte-Nr: I2045 <2044>

9.56 Nelson, Annie Laura, * 06.04.1930 Luling, Caldwell Conty, Texas, U.S.A., Quelle: Barnett David, Alte-Nr: I2036 <2035>

⊗ 1) 31.07.1950 evan Lockhart, Caldwell Conty, Texas, U.S.A., Quelle: Barnett David, **Barnett**, Billy Wayne, * 19.01.1929 Palacios, Matagorda County, Texas, U.S.A., † 15.12.1996 Houston, Harris Conty, Texas, U.S.A., Alte-Nr: I2039 <2038>

9.57 Nelson, Loyd David, Schweisser, * 03.04.1933 Luling, Caldwell Conty, Texas, U.S.A., Quelle: Barnett David, † 02.08.1985 Luling, Caldwell Conty, Texas, U.S.A., Quelle: Barnett David, □ 04.08.1985 Stadt-Friedhof Luling, Caldwell Conty, Texas, U.S.A., Quelle: Barnett David, Alte-Nr: I2037 <2036>

⊗ 1) um 1958 Luling, Caldwell Conty, Texas, U.S.A., **Stewart**, Georgie Mae, * um 1935, Alte-Nr: I2048 <2047>

9.58 Nelson, Harold Eugene, * 31.01.1935 Luling, Caldwell Conty, Texas, U.S.A., Quelle: Barnett David, Alte-Nr: I2038 <2037>

⊗ 1)

8.45 Schuchardt, Robert, * err. 11.02.1896 New Braunfels, Comal, Texas, U.S.A., Quelle: Familysearch.org, ≈ , Quelle: Familysearch.org, † 06.11.1950 Calhoun, , Texas, U.S.A., Quelle: Familysearch.org, Alter: 23T.08M.54J, Alte-Nr: I2023 <2022>

Vater: **Schuchardt, Robert** Henry (7.33), Alte-Nr: I2005 <2004>, Mutter: **Hanks, Johanna** Louise, Alte-Nr: I2016 <2015>

⊗ 1) um 1916 «999»

Ford, Lillie Mae, * 1885 Victoria, Victoria City, Texas, U.S.A., Quelle: Barnett David, Alte-Nr: I2070 <2069>

Kinder:

9.59 Schuchardt, Robert Louis, * 16.10.1916 Guadalupe, Guadalupe County, Texas, U.S.A., Quelle: Barnett David, † 21.07.1984 Luling, Caldwell Conty, Texas, U.S.A., Quelle: Barnett David, Alte-Nr: I2071 <2070>

9.60 Schuchardt, N.N., * 19.02.1924 Caldwell, , Texas, U.S.A., Quelle: Familysearch.org, † 11.05.1925 Luling, Caldwell Conty, Texas, U.S.A., Quelle: Familysearch.org, □ 11.05.1925 Luling, Caldwell Conty, Texas, U.S.A., Quelle: Familysearch.org, Alte-Nr: AAI42049 <42049>

9.61 Schuchardt, Robbie Mae, * err. 01.07.1927, Quelle: Familysearch.org, † 12.10.1933 Fort Bend, , Texas, U.S.A., Quelle: Familysearch.org, □ 13.10.1933 Luling, Caldwell Conty, Texas, U.S.A., Quelle: Familysearch.org, Alte-Nr: I24911 <24910>

8.46 Schuchardt, Agnes, * .10.1889, Quelle: Bauer Walter, † 21.02.1971 New Braunfels, Comal, Texas, U.S.A., Quelle: Familysearch.org, Alter: 00T.04M.81J, Alte-Nr: I2025 <2024>

Vater: **Schuchardt, Carl** (7.34), Alte-Nr: I2006 <2005>, Mutter: **Hanke**, Alice, Alte-Nr: I2024 <2023>

⊗ 1) vor 1916 «15238»

Dolle, Albert Otto, * err. 1893, Quelle: Familysearch.org, † 02.11.1967 New Braunfels, Comal, Texas, U.S.A., Quelle: Familysearch.org, Alter: 74J, Alte-Nr: AAI42053 <42053>

Stamm- und Nachfahrenliste Claus Schuchardt aus Schwerstedt, Krs. Sömmerda

Vater: **Dolle**, Karl, Alte-Nr: AAI42055 <42055>, Mutter: **Eickenroth**, Olga, Alte-Nr: AAI42056 <42056>

Historie des Ehemannes:

1) <http://fsbeta.familysearch.org>; Texas Deaths, 1890-1976 for Albert O. Dolle,

gest. 2. Nov. 1967 New Braunfels, Comal Texas, 74 J, geb. 18 93,

Eltern: Charles Dolle, Olga Eickenroth,

FilmNr. 2138743,

Kind:

9.62 Dolle, Walter Charlies, * err. 29.12.1916, Quelle: Familysearch.org, † 15.12.1976 Lackland AFB, Bexar, Texas, U.S.A., Quelle: Familysearch.org, Alte-Nr: AAI42054 <42054>

⊗ 1) 13.06.1939 Comal Co, , Texas, U.S.A., Quelle: Kneupper Chris, **McMullen**, Loraine, * 29.11.1919, Quelle: Kneupper Chris, Alte-Nr: AAI42120 <42120>

8.83 Schuchardt, Bruno Otto, Schlosser, * 29.05.1877 Erfurt, , Thüringen, Deutschland, Quelle: Standesamt Erfurt

1) *Standesamt Erfurt Geburtsurkunde Nr. 849/1877*

Bruno Otto Schuchardt, männlichen Geschlechts, ist am 29. Mai 1877 in Erfurt geboren.

Eltern: Bernhard August Schuchardt und Friederike Emmy Liddy Schuchardt geb. Möller., ≈ 03.06.1877 rk. Erfurt, , Thüringen, Deutschland, Quelle: St. Wigbert Erfurt

1) *katholisches Pfarramt St. Wigbert Erfurt;*

Bruno Otto Schuchardt, geb. 29.5.1877, 10.00 Uhr, ehelich, Marktstr. 47, getauft am 03.06.1877, verheiratet mit Marie Weinert am 11.04.1909 in St. Lorenz, Erfurt., † 22.01.1942 Darmblutung Erfurt, , Thüringen, Deutschland, Quelle:

Standesamt Erfurt

-Standesamt Erfurt, Sterbeurkunde Nr. 153/1942

Bruno Otto Schuchardt, wohnhaft in Erfurt, ist am 22. Januar 1942, 07 Uhr 45 Minuten in Erfurt verstorben.

Der Verstorbene war geboren 29. Mai 1877 in Erfurt und war v erheiratet mit Agnes Auguste Marie Schuchardt geb. Weinert., ⊞ 26.01.1942 Erfurt, , Thüringen, Deutschland, Quelle: St. Martini Erfurt

1) *kath. Pfarramt St. Martini Erfurt:*

-Sterberegister St. Martin 1942 Seite 105 Nr. 1

Bruno Otto Schuchardt, Schlosser, Erfurt, geb. 29.5.1877, hinterl. Gattin und 2 majorene Söhne, + 22.1.42, Carzinom, Darmblutung, begr. 26.1. Hauptfriedhof., Alter: 24T.07M.64J, Alte-Nr: I101 <101>

Vater: **Schuchardt**, **Bernhard** August (**7.49**), Alte-Nr: I98 <98>, Mutter: **Möller**, Friederike Emma Lidy, Alte-Nr: I100 <100>

⊗ 1) 11.04.1909 Erfurt, , Thüringen, Deutschland, Quelle: Standesamt Erfurt, Buch: Traubuch, Seite: 131 «36»

Weinert, Agnes Auguste Marie, * 24.10.1877 Erfurt, , Thüringen, Deutschland, Quelle: Standesamt Erfurt

1) *Stadtarchiv Erfurt - Hauptgeburtsregister Nr. 1555 Erfurt 25. Oktober 1877*

Vor dem unterzeichneten Standesbeamten erschien heute, der Persönlichkeit nach bekannt, die Hebamme Witwe Louise Eckart, geborene Linzner, wohnhaft zu Erfurt, Junkersand Nr. 2, und zeigte an, daß von der Marie Franziska Weinert, geborene Scholz, katholischer Religion, Ehefrau des Messerschmiedes Johann Anton Markus Weinert, katholischer Religion, wohnhaft bei ihrem Ehemann zu Erfurt, auf der Pils Nr. 3 zu Erfurt, in der Wohnung ihres Ehemannes am vierundzwanzigsten Oktober des Jahres tausend achthundert siebenzig und sieben, Vormittags um elf und ein halb Uhr ein Kind weiblichen Geschlechts geboren worden sei, welches die Vornamen Agnes Auguste Marie erhalten habe.

Witwe Eckart erklärte, daß sie bei der Niederkunft der Ehefrau Weinert zugegen gewesen sei., † 30.05.1944 Schlaganfall Kölleda, , Thüringen, Deutschland, Quelle: Niemann, ⊞ 02.06.1944 Erfurt, , Thüringen, Deutschland, Quelle: St.

Martini Erfurt, Buch: Sterberegister, Seite: 111, Lfd-Nr: 15

1) *kath. Pfarramt St. Martini Erfurt -*

Sterberegister S. 111, 1944, Nr. 15 Agnesa Auguste Marie Schuchardt, geb. Weinert, Witwe in Kölleda, geb. 24.10.1877 in Erfurt, hinterl. 2 erwachsene Söhne, gest. 30.5.1944 in Kölleda an Schlaganfall, begr. 2.6., Hauptfriedhof., Alter:

06T.07M.66J, Alte-Nr: I105 <105>

Vater: **Weinert**, Johann Anton **Markus**, Alte-Nr: I24067 <24066>, Mutter: **Scholz**, Marie Franziska, Alte-Nr: I24068 <24067>

Kinder:

9.75 Schuchardt, N.N., * 1910 Erfurt, , Thüringen, Deutschland, Alte-Nr: I106 <106>

9.76 Schuchardt, Adolf Albert, * 14.08.1913 Erfurt, , Thüringen, Deutschland, Quelle: Niemann, ≈ 31.08.1913 rk. Erfurt, , Thüringen, Deutschland, Quelle: St. Martini Erfurt, Buch: Taufbuch, Seite: 81, Lfd-Nr: 10, Alte-Nr: I107 <107>

⊗ 1) 27.07.1940 rk. Heiligenstadt, Eichsfeld, Thüringen, Deutschland, Quelle: Standesamt Heiligenstadt, Buch:

Traubuch, Lfd-Nr: 60, **Franke**, Regina Magdalena, * 17.05.1911 Heiligenstadt, Eichsfeld, Thüringen, Deutschland, Quelle: Standesamt Heiligenstadt, Buch: Geburtsbuch, Lfd-Nr: 87

1) *Standesamt Heiligenstadt Geburtsurkunde Nr. 87/1911*

Regina Magdalena Franke, weiblichen Geschlechts ist am 17. Mai 1911 in Heiligenstadt geboren.

Eltern: Joseph Franke und Anna Franke geb. Arand., ≈ 18.05.1940 rk. Heiligenstadt, Eichsfeld, Thüringen, Deutschland, Quelle: St. Aegidium Heiligenstadt, Buch: Taufbuch

Stamm- und Nachfahrenliste Claus Schuchardt aus Schwerstedt, Krs. Sömmerda

1) Kath. Pfarramt St. Aegidium; Taufe Regina Magdalena Franke am 18.5.1940., Alte-Nr: I108 <108>

8.87 Schuchardt, Franz, Schlosser, * 03.07.1884 Erfurt, , Thüringen, Deutschland, Quelle: Standesamt Erfurt

1) Standesamt Erfurt Geburtsurkunde Nr. 1074/1884

Franz Schuchardt, männlichen Geschlechts, ist am 03. Juli 1884 in Erfurt geboren.

Eltern: Bernhard August Schuchardt und Friederike Emmy Liddy Schuchardt geb. Möller., ≈ 20.07.1884 St. Wigbert rk. Erfurt, , Thüringen, Deutschland, Quelle: St. Wigbert Erfurt

1) Katholisches Pfarramt St. Wigbert Erfurt -

Franz Schuchardt, geb. 03.07.1884, 13,45 Uhr, getauft 20.07.1884 in St. Wigbert., † 24.11.1958 Dorndorf, Bad Salzungen, Thüringen, Deutschland, Quelle: Standesamt Bad Salzungen, Buch: Sterberegister, Lfd-Nr: 16, □ 1958 Dorndorf, Bad Salzungen, Thüringen, Deutschland, Alter: 21T.04M.74J, Alte-Nr: I103 <103>

Vater: Schuchardt, Bernhard August (7.49), Alte-Nr: I98 <98>, Mutter: Möller, Friederike Emma Lidy, Alte-Nr: I100 <100>

⊙ 1) 29.03.1913 Nägelstedt, Bad Langensalza, Thüringen, Deutschland, Quelle: Standesamt Nägelstedt, Buch: Traubuch, Lfd-Nr: 4 «38»

Wirth, Friederike Anna, * 30.07.1887 Steinbach-Hallenberg, Schmalkalden, Thüringen, Deutschland, Quelle: Ev.luth. Pfarramt Steinbach-Hallenberg, Buch: Taufbuch, Seite: 88, Lfd-Nr: 529

-Taufregister ev.luth. Kirche Steinbach-Hallenberg 1887 Seite 88 Nr. 529

Wirth, Anna Friederike, geb.30. Juli in Steinbach-Halleberg, get. 14. August, 10.S.n.Trin.,

Eltern: Wirth, Julius, Briefbote, Steinbach-Hallenberg, Häfner, Marie Elise, Steinbach-Hallenberg, ≈ 14.08.1887 ev Steinbach-Hallenberg, Schmalkalden, Thüringen, Deutschland, Quelle: Ev.luth. Pfarramt Steinbach-Hallenberg, Buch: Taufbuch, Seite: 88, Lfd-Nr: 529

<Paten> Friederike Karoline Häfner, Peter Michels Tochter., † 18.06.1914 Kindbettfieber Bad Langensalza, , Thüringen, Deutschland, Quelle: Standesamt Langensalza, Buch: Sterberegister, Lfd-Nr: 95

1)-Standesamt Langensalza Sterbeurkunde Nr. 95/1914

Anna Schuchardt geb. Wirth, wohnhaft in Nägelstedt, ist am 1 8. Juni 1914 um 07 Uhr in Langensalza verstorben.

Die Verstorbene war 26 Jahre alt, in Steinbach-Hallenberg geboren und war verheiratet mit Franz Schuchardt.

-Abschrift aus dem Sterberegister St. Bonifacii Langensalza 1914 Nr. 34

Schuchardt, Anna geb. Wirth, Ehefrau des Bezirksmonteurs Franz Schuchardt in Löbingen b. Ellwangen a.d.Jagst, ev., geb. 13. Juli 1888, Todestag: 18. Juni, Krankheit: Kindbettfieber . Begräbnistag: 20. Juni.

2)-Sterberegister Nägelstedt 1914 Nr. 7

Anna Friederike Schuchardt geb. Wirth, Ehegattin des Monteurs Schuchardt, Alter: 25 Jahre 10 Monate 12 Tage. sie hinterläßt 1 Gatten und ein unmündiges Kind. Todestag: 18.Juni früh sieben Uhr, im Wochenbett im Krankenhaus zu Langensalza. Prediger: P. Rose erhielt die Anzeige durch die Hebamme, Frau Jacobs. Begräbnis Kirchhof Langensalza., □ 20.06.1914 Bad Langensalza, , Thüringen, Deutschland, Quelle: St. Bonifacii Langensalza, Buch: Sterberegister, Lfd-Nr: 34, Alter: 19T.10M.26J, Alte-Nr: I109 <109>

Vater: Wirth, Julius, Alte-Nr: I1555 <1554>, Mutter: Häfner, Marie Elise, Alte-Nr: I849 <848>

Historie des Ehemannes:

1) *Schuchardt, Martha Creszentia; Ahnenpaß der Martha Schuchardt, Frankfurt Main, Grünestr. 31*

Eltern: Schuchardt, Franz, geb. 3.7.1884 in Erfurt, getauft 20.7.1884 in Erfurt, als Sohn des Bernhard August Schuchardt , Schlosser und der Friederike Emma Liddy geb. Möller. kath. beurkundet beim StA 1 Erfurt, Nr. 1074/1884.

Historie der Ehefrau:

1) *Schuchardt, Martha Creszentia; Ahnenpaß der Martha Schuchardt, Frankfurt Main, Grünestr. 31*

Arischer Nachweis: - Vorfahren der Anna Schuchardt geb. Wirth , geb. 30.7.1887 Steinbach-Hallenberg, gest. 18.6.1914 Nägelstedt.



Franz Schuchardt (1914)

Kind:

Stamm- und Nachfahrenliste Claus Schuchardt aus Schwerstedt, Krs. Sömmerda

9.77 Schuchardt, Herbert, techn. Reichsbahnassistent, Elektriker, * 23.05.1914 Nägelstedt, Bad Langensalza, Thüringen, Deutschland, Quelle: Standesamt Nägelstedt, Buch: Geburtsbuch, Lfd-Nr: 15, ≈ 18.06.1914 Bad Langensalza, , Thüringen, Deutschland, Quelle: Uhlig Matthias Pfarrer, Buch: Taufbuch, Lfd-Nr: 31, † 18.05.1976 Frankfurt/Main-Fechenheim, , Hessen, Deutschland, Quelle: Standesamt Frankfurt am Main, Buch: Sterberegister, Lfd-Nr: 3203, □ .05.1976 Frankfurt/Main-Fechenheim, , Hessen, Deutschland, Alte-Nr: I110 <110>
⊗ 1) 27.01.1938 Dipperz, Fulda, Hessen, Deutschland, Quelle: Standesamt Dipperz, Buch: Traubuch, Lfd-Nr: 1, **Glück, Elisabeth** Triphonia, * 18.10.1914 Dipperz, Fulda, Hessen, Deutschland, Quelle: Standesamt Dipperz, Buch: Geburtsbuch, Lfd-Nr: 21
-Standesamt Dipperz Abstammungsurkunde Nr. 21/1914
Elisabeth Triphonia Glück, weiblichen Geschlechts, ist am 18. Oktober 1914 in Dipperz Nr. 75 geboren.
Eltern: Franz Glück und Maria Glück geb. Schmitt, beide katholisch und wohnhaft in Dipperz Nr. 75., ≈ 18.10.1914 rk. Dipperz, Fulda, Hessen, Deutschland, Quelle: St. Antonius, Buch: Taufbuch, Seite: 154, Lfd-Nr: 915
1) Kath. Pfarramt St. Antonius Dipperz Jg. 1914, Seite 154 N. 915
Glück, Elisabeth Triphonia, 8. Kind, geb. 18. Okt. 1914, Dipperz Nr. 75, Judengasse.
Eltern: Tagelöhner und Gemeindediener Franz Glück von Pilsterhof bei Römershag Bezirksamt Brückenau, Schmitt, Maria von Werberg bei Brückenau, r.kath.
<Paten> *Elisabeth Schäfer, geb. Koch., † 03.04.1949 Kindbett Dipperz, Fulda, Hessen, Deutschland, Quelle: Standesamt Dipperz, Buch: Sterberegister, Lfd-Nr: 2*
-Standesamt Dipperz Sterbeurkunde Nr. 2/1949
Elisabeth Triphonia Schuchardt geb. Glück, weiblichen Geschlechts, katholisch, wohnhaft in Dipperz Nr. 30, ist am 03. April 1949 um 8 Uhr 30 Minuten in Dipperz Nr. 30 verstorben.
Die Verstorbene war geboren am 18. Oktober 1914 in Dipperz.
Die Verstorbene war verheiratet mit dem Elektriker Herbert Schuchardt, wohnhaft in Dipperz., □ .04.1949 Dipperz, Fulda, Hessen, Deutschland, Quelle: Friedhof Dipperz, Alte-Nr: I121 <121>
⊗ 2) um 1950 Frankfurt/Main-Fechenheim, , Hessen, Deutschland, **Ries, Maria** Margaretha, Strassenbahnschaffnerin, * 06.02.1914 Frankfurt/Main, , Hessen, Deutschland, ≈ , † 1994 Frankfurt/Main-Fechenheim, , Hessen, Deutschland, □ Frankfurt/Main-Fechenheim, , Hessen, Deutschland, Alte-Nr: I126 <126>

8.87 Schuchardt, Franz, Schlosser, * 03.07.1884 Erfurt, , Thüringen, Deutschland, Quelle: Standesamt Erfurt

1) *Standesamt Erfurt Geburtsurkunde Nr. 1074/1884*

Franz Schuchardt, männlichen Geschlechts, ist am 03. Juli 1884 in Erfurt geboren.

Eltern: Bernhard August Schuchardt und Friederike Emmy Liddy Schuchardt geb. Möller., ≈ 20.07.1884 St. Wigbert rk.

Erfurt, , Thüringen, Deutschland, Quelle: St. Wigbert Erfurt

1) *Katholisches Pfarramt St. Wigbert Erfurt -*

Franz Schuchardt, geb. 03.07.1884, 13,45 Uhr, getauft 20.07.1884 in St. Wigbert., † 24.11.1958 Dorndorf, Bad Salzungen, Thüringen, Deutschland, Quelle: Standesamt Bad Salzungen, Buch: Sterberegister, Lfd-Nr: 16, □ 1958 Dorndorf, Bad Salzungen, Thüringen, Deutschland, Alter: 21T.04M.74J, Alte-Nr: I103 <103>

Vater: **Schuchardt, Bernhard** August (7.49), Alte-Nr: I98 <98>, Mutter: **Möller**, Friederike Emma Lidy, Alte-Nr: I100 <100>

⊗ 2) 02.10.1914 Hamburg, , Hamburg, Deutschland, Quelle: Standesamt Hamburg, Buch: Traubuch, Lfd-Nr: 654 «39»

Wirth, Frieda, * 25.04.1895 Erfurt, , Thüringen, Deutschland, Quelle: Standesamt Erfurt, Buch: Geburtsbuch, Lfd-Nr: 930

- *Standesamt Erfurt Geburtsurkunde Nr. 930/1895*

Frieda Wirth, weiblichen Geschlechts, ist am 25. April 1895 in Erfurt geboren.

Eltern: Julius Wirth und Marie Elise Wirth geb. Häfner., † 11.04.1927 Zella, Suhl, Thüringen, Deutschland, Quelle:

Schuchardt, □ Zella, Suhl, Thüringen, Deutschland, Alter: 16T.11M.31J, Alte-Nr: I111 <111>

Vater: **Wirth**, Julius, Alte-Nr: I1555 <1554>, Mutter: **Häfner**, Marie Elise, Alte-Nr: I849 <848>

Historie der Ehefrau:

1) *Schuchardt, Martha Crescentia; Ahnenpaß der Martha Schuchardt, Frankfurt Main, Grünestr. 311) Schuchardt, Martha Crescentia; Ahnenpaß der Martha Schuchardt, Frankfurt Main, Grünestr. 31*

Eltern: Schuchardt, Franz, geb. 3.7.1884 in Erfurt, getauft 20.7.1884 in Erfurt, als Sohn des Bernhard August Schuchardt Schlosser und der Friederike Emma Liddy geb. Möller. kath. und

Wirth, Frieda, geb. 25.4.1895 in Erfurt, getauft 5.5.1895 in Erfurt, als Tochter des Julius Wirth, Postschaffner, und der Marie Luise geb. Häfner, evang.,

beurkundet beim StA Erfurt RegNr 930/1895

-Ahnenpaß Martha Crescentia Schuchardt; verstorben am 11.4.1927 in Zella.

<Pate bei> Herbert Schuchardt, Langensalza 18.6.1914.

Kinder:

9.78 Schuchardt, Martha Crescentia, * 11.02.1919 Neresheim, , Baden-Württemberg, Deutschland, Quelle: Standesamt Neresheim, Buch: Geburtsbuch, Lfd-Nr: 4, † um 1994 Withfish, , Ontario, Canada, Alte-Nr: I112 <112>

Stamm- und Nachfahrenliste Claus Schuchardt aus Schwerstedt, Krs. Sömmerda

⊙ 1) **Ruppel**, Erwin, Alte-Nr: I117 <117>

9.79 Schuchardt, Anni, * 01.03.1920 Neresheim, , Baden-Württemberg, Deutschland, † 29.03.2012 Frankfurt/Main, , Hessen, Deutschland, Alte-Nr: I113 <113>

⊙ 1) **Köbel**, Norbert, Polizeinspektor, † vor 2012, Alte-Nr: I118 <118>

9.80 Schuchardt, Klara, * 17.05.1921 Neresheim, , Baden-Württemberg, Deutschland, † um 1993, Alte-Nr: I114 <114>

⊙ 1) **Berg**, Heinz, * um 1920, Alte-Nr: I1701 <1700>

8.87 Schuchardt, Franz, Schlosser, * 03.07.1884 Erfurt, , Thüringen, Deutschland, Quelle: Standesamt Erfurt

1) *Standesamt Erfurt Geburtsurkunde Nr. 1074/1884*

Franz Schuchardt, männlichen Geschlechts, ist am 03. Juli 1884 in Erfurt geboren.

Eltern: Bernhard August Schuchardt und Friederike Emmy Liddy Schuchardt geb. Möller., ≈ 20.07.1884 St. Wigbert rk. Erfurt, , Thüringen, Deutschland, Quelle: St. Wigbert Erfurt

1) *Katholisches Pfarramt St. Wigbert Erfurt -*

Franz Schuchardt, geb. 03.07.1884, 13,45 Uhr, getauft 20.07.1884 in St. Wigbert., † 24.11.1958 Dorndorf, Bad Salzungen, Thüringen, Deutschland, Quelle: Standesamt Bad Salzungen, Buch: Sterberegister, Lfd-Nr: 16, □ 1958 Dorndorf, Bad Salzungen, Thüringen, Deutschland, Alter: 21T.04M.74J, Alte-Nr: I103 <103>

Vater: Schuchardt, Bernhard August (7.49), Alte-Nr: I98 <98>, Mutter: Möller, Friederike Emma Lidy, Alte-Nr: I100 <100>

⊙ 3) 14.09.1929 rk. Erfurt, , Thüringen, Deutschland, Quelle: St. Wigbert Erfurt «40»

Karg, Klara, * 14.06.1892 Scharzig, Meseritz, , , Quelle: Standesamt Erfurt

1) *Rat der Stadt Erfurt, (1990) -*

Klara Karg wurde in Scharzig Kreis Meseritz Reg. 85/1892 von Belsche, ist in Erfurt nicht beurkundet., Alte-Nr: I115 <115>

Kind:

9.81 Schuchardt, Hildegard, * 1930 Erfurt, , Thüringen, Deutschland, Alte-Nr: I116 <116>

⊙ 1) **Rudolph**, N.N., Alte-Nr: I120 <120>

9. Generation

9.11 Schuchardt, Albert, Farmer, * 16.12.1886 Block Creek, Kendall County, Texas, U.S.A., Quelle: Peschel Lois, † 15.06.1936 San Antonio, Bexar County, Texas, U.S.A., Quelle: Familysearch.org, □ 16.06.1936 Bergheim, Kendall County, Texas, U.S.A., Quelle: Familysearch.org, Alter: 30T.05M.49J, Alte-Nr: I24081 <24080>

Vater: **Schuchardt**, William Henry (8.9), Alte-Nr: I1975 <1974>, Mutter: **Smith**, Lillie, Alte-Nr: I1982 <1981>

⊙ 1) 01.09.1906 Block Creek, Kendall County, Texas, U.S.A., Quelle: Hallmark Jane «9054»

Walter, Ida, * err. 11.05.1888 Bergheim, Kendall County, Texas, U.S.A., Quelle: Familysearch.org, † 12.12.1963 San Antonio, Bexar County, Texas, U.S.A., Quelle: Familysearch.org, □ 14.12.1963 Kendall Co, , Texas, U.S.A., Quelle: Familysearch.org, Alter: 01T.07M.75J, Alte-Nr: I24849 <24848>

Vater: **Walter**, Julius, Alte-Nr: I24880 <24879>, Mutter: **Uecker**, Augusta, Alte-Nr: I24881 <24880>

Kinder:

10.2 Schuchardt, Fred, Inspektor, * 16.11.1906 Bergheim, Kendall County, Texas, U.S.A., Quelle: Makowski Edwin, † 03.04.1962 Bergheim, Kendall County, Texas, U.S.A., Quelle: Familysearch.org, □ 05.04.1962 Bergheim, Kendall County, Texas, U.S.A., Quelle: Familysearch.org, Alte-Nr: I24850 <24849>

⊙ 1) um 1929, **Smith**, Dovie, * um 1912, Alte-Nr: BBI35403 <35403>

10.3 Schuchardt, Dorothy, * 05.02.1909 Bergheim, Kendall County, Texas, U.S.A., Quelle: Makowski Edwin, † 07.11.1984 Block Creek, Kendall County, Texas, U.S.A., Alte-Nr: BBI33785 <33785>

⊙ 1) 1928, Quelle: Makowski Edwin, **Grosser**, Fritz, * 14.09.1890, Quelle: Makowski Edwin, † 31.01.1970 Kerrville, Kerrville County, Texas, , Quelle: Makowski Edwin, □ Boerne, , Texas, U.S.A., Quelle: Kneupper Chris, Alte-Nr: BBI33787 <33787>

10.4 Schuchardt, Bessie, * 31.08.1910 Bergheim, Kendall County, Texas, U.S.A., Quelle: McLaine Timothy, Alte-Nr: I24851 <24850>

⊙ 1) Boerne, , Texas, U.S.A., **McLean**, Glen Lyle, * 06.06.1902 Cook Co, , Illinois, U.S.A., Quelle: McLaine Timothy, † 11.05.1976 San Antonio, Bexar County, Texas, U.S.A., Quelle: McLaine Timothy, Alte-Nr: I24859 <24858>

10.5 Schuchardt, Edgar, * 01.06.1912 Block Creek, Kendall County, Texas, U.S.A., Quelle: Makowski Edwin, † 30.08.1979 Bexar, , Texas, U.S.A., Quelle: Familysearch.org, Alte-Nr: I24853 <24852>

⊙ 1) vor 1949, **Clark**, Mary Alice, * 20.02.1910 San Antonio, Bexar County, Texas, U.S.A., Quelle: Smithgenealogy, † 29.05.1993 San Antonio, Bexar County, Texas, U.S.A., Alte-Nr: BBI35407 <35407>

10.6 Schuchardt, Hilmar, * 01.02.1915 Block Creek, Kendall County, Texas, U.S.A., Quelle: Makowski Edwin, † 04.02.1986 San Antonio, Bexar County, Texas, U.S.A., Alte-Nr: I24854 <24853>

⊙ 1) 24.12.1946, Quelle: Kneupper Chris, **Barsch**, Mildred Merit, * 11.01.1928 Gillespie Co, , Texas, U.S.A.,

Stamm- und Nachfahrenliste Claus Schuchardt aus Schwerstedt, Krs. Sömmerda

Quelle: Smithgenealogy, † 22.09.2002 San Antonio, Bexar County, Texas, U.S.A., Alte-Nr: BBI35409 <35409>

10.7 Schuchardt, Marvin, * 27.10.1916 Block Creek, Kendall County, Texas, U.S.A., Quelle: Makowski Edwin, † 17.01.2010 New Braunfels, Comal, Texas, U.S.A., Quelle: Kneupper Chris, □ Bergheim, Kendall County, Texas, U.S.A., Alte-Nr: I24852 <24851>

⊗ 1) vor 1941, **Silvers**, Willie Mae, * 15.11.1921, Quelle: Smelley Renee Pierce, † 31.08.1980 Bexar, , Texas, U.S.A., Quelle: Kneupper Chris, □ Bergheim, Kendall County, Texas, U.S.A., Quelle: Kneupper Chris, Alte-Nr: I24895 <24894>

⊗ 2) nach 1980, **Schneider**, N.N., Alte-Nr: AAI47025 <47025>

10.8 Schuchardt, Julius Wilhelm, * 10.02.1920 Block Creek, Kendall County, Texas, U.S.A., Quelle: Makowski Edwin, Alte-Nr: I24856 <24855>

⊗ 1) vor 1945, Quelle: Smithgenealogy, **Lee**, Clover, * 15.09.1923, Quelle: Smithgenealogy, † 12.04.2007 Block Creek, Kendall County, Texas, U.S.A., Quelle: Smithgenealogy, Alte-Nr: I24896 <24895>

10.9 Schuchardt, Vernon, Bürgermeister, Grundstücksmarkler, * 22.09.1922 Bergheim, Kendall County, Texas, U.S.A., Quelle: Makowski Edwin, ≈ Block Creek, Kendall County, Texas, U.S.A., Quelle: Makowski Edwin, † 08.06.2003 San Antonio, Bexar County, Texas, U.S.A., Quelle: Makowski Edwin, □ 12.06.2003 Bergheim, Kendall County, Texas, U.S.A., Alte-Nr: I24855 <24854>

⊗ 1) 18.10.1942 San Antonio, Bexar County, Texas, U.S.A., Quelle: Makowski Edwin, **Harris**, Gladys Genevieve, * 12.11.1924 Odonald, , Texas, U.S.A., † 15.12.1996 San Antonio, Bexar County, Texas, U.S.A., Quelle: Makowski Edwin, Alte-Nr: I24860 <24859>

10.10 Schuchardt, Irma, * 25.11.1924 Block Creek, Kendall County, Texas, U.S.A., Quelle: Smithgenealogy, Alte-Nr: I24858 <24857>

⊗ 1) vor 1942, **Whitley**, Curtis Cecil, * 12.09.1918 Real County, , Texas, U.S.A., Quelle: Smithgenealogy, † 15.09.1994 Harris County, , Texas, U.S.A., Quelle: Smithgenealogy, Alte-Nr: I24867 <24866>

10.11 Schuchardt, Ollie, * 10.09.1926 Bergheim, Kendall County, Texas, U.S.A., Quelle: Makowski Edwin, Alte-Nr: BBI33786 <33786>

10.12 Schuchardt, Clifton, * 05.09.1927 Bergheim, Kendall County, Texas, U.S.A., Quelle: Familysearch.org, † 05.11.1933 Boerne, , Texas, U.S.A., Quelle: Familysearch.org, □ 06.11.1933 Bergheim, Kendall County, Texas, U.S.A., Quelle: Familysearch.org, Alte-Nr: I24857 <24856>

9.13 Schuchardt, Laura, * 21.06.1890 Boerne, , Texas, U.S.A., ≈ 24.06.1890 Boerne, , Texas, U.S.A., † 1952, Alter: 62J, Alte-Nr: I24083 <24082>

Vater: **Schuchardt**, William Henry (**8.9**), Alte-Nr: I1975 <1974>, Mutter: **Smith**, Lillie, Alte-Nr: I1982 <1981>

⊗ 1) um 1908 «9062»

Rust, Harry Christian, * 11.07.1887 Block Creek, Kendall County, Texas, U.S.A., † 13.10.1969 Bexar, , Texas, U.S.A., Quelle: Familysearch.org, Alter: 02T.03M.82J, Alte-Nr: I24876 <24875>

Vater: **Rust**, Ludwig Louis, Alte-Nr: I24887 <24886>, Mutter: **Schäferkötter**, Lisetta, Alte-Nr: I24888 <24887>

Historie des Ehemannes:

Kinder:

10.13 Rust, Walter Max, * err. 23.09.1907, Quelle: Familysearch.org, † 21.03.1957 Fort Sam Houston, , Texas, U.S.A., Quelle: Familysearch.org, □ 23.03.1957 San Antonio, Bexar County, Texas, U.S.A., Quelle: Familysearch.org, Alte-Nr: BBI35362 <35362>

10.14 Rust, Thelma, * 1910, Quelle: Makowski Edwin, Alte-Nr: BBI35363 <35363>

10.15 Rust, Lillie, * 13.04.1911, Quelle: Kneupper Chris, † 04.06.1994, Quelle: Kneupper Chris, Alte-Nr: I24893 <24892>

10.16 Rust, Emma, * 1915, Quelle: Makowski Edwin, † 1977, Quelle: Kneupper Chris, Alte-Nr: BBI35364 <35364>

10.17 Rust, Alvena, * 1919, Quelle: Makowski Edwin, Alte-Nr: BBI35365 <35365>

9.14 Schuchardt, Edmund, Zimmermann, * 30.08.1892 Block Creek, Kendall County, Texas, U.S.A., Quelle: Makowski Edwin, † 31.10.1941 San Antonio, Bexar County, Texas, U.S.A., Quelle: Familysearch.org, □ 02.11.1941 Bergheim, Kendall County, Texas, U.S.A., Quelle: Familysearch.org, Alter: 01T.02M.49J, Alte-Nr: I24084 <24083>

Vater: **Schuchardt**, William Henry (**8.9**), Alte-Nr: I1975 <1974>, Mutter: **Smith**, Lillie, Alte-Nr: I1982 <1981>

⊗ 1) err. 1914, Quelle: Peschel Lois «9057»

Lane, Elisabeth, * 17.11.1877 Kerrville, Kerrville County, Texas, , Quelle: Descendants of Henry Marion Smith, Alte-Nr: I24862 <24861>

Vater: **Lane**, Samuel, Alte-Nr: I24882 <24881>, Mutter: **Smith**, Amanda Mathilda, Alte-Nr: I24883 <24882>

Historie der Ehefrau:

Stamm- und Nachfahrenliste Claus Schuchardt aus Schwerstedt, Krs. Sömmerda

9.15 Schuchardt, Emma, * 06.10.1886 Bergheim, Kendall County, Texas, U.S.A., Quelle: Schuchardt Lewis, † 11.04.1927 Block Creek, Kendall County, Texas, U.S.A., Quelle: Harrison Evelyn, Alter: 05T.06M.40J, Alte-Nr: I1984 <1983>

Vater: **Schuchardt**, Waldemar Frederick (8.10), Alte-Nr: I1976 <1975>, Mutter: **Wenzel**, Emma, Alte-Nr: I1983 <1982>

⊗ 1) um 1900, Quelle: Harrison Evelyn «964»

Wells, Clayton Omar, * 15.05.1880, Quelle: Harrison Evelyn, † 05.06.1917, Quelle: Harrison Evelyn, Alter: 21T.00M.37J, Alte-Nr: I1986 <1985>

Historie des Ehemannes:

Kind:

10.18 Wells, Louis, Alte-Nr: AAI47021 <47021>

9.15 Schuchardt, Emma, * 06.10.1886 Bergheim, Kendall County, Texas, U.S.A., Quelle: Schuchardt Lewis, † 11.04.1927 Block Creek, Kendall County, Texas, U.S.A., Quelle: Harrison Evelyn, Alter: 05T.06M.40J, Alte-Nr: I1984 <1983>

Vater: **Schuchardt**, Waldemar Frederick (8.10), Alte-Nr: I1976 <1975>, Mutter: **Wenzel**, Emma, Alte-Nr: I1983 <1982>

⊗ 2) nach 1917 «965»

Smith, Claude, * 27.06.1902 Bergheim, Kendall County, Texas, U.S.A., Quelle: RootsWeb.com, † 10.03.1958 Bergheim, Kendall County, Texas, U.S.A., Quelle: RootsWeb.com, Alter: 13T.08M.55J, Alte-Nr: I1987 <1986>

Historie des Ehemannes:

9.16 Schuchardt, Frank Buddy, Farmer, * 18.01.1889 Bergheim, Kendall County, Texas, U.S.A., Quelle: Kneupper Chris, † 21.08.1954 Boerne, , Texas, U.S.A., Quelle: Barnett David, □ 23.08.1954 Boerne, , Texas, U.S.A., Quelle: FamilySearch, Alter: 03T.07M.65J, Alte-Nr: I1985 <1984>

Vater: **Schuchardt**, Waldemar Frederick (8.10), Alte-Nr: I1976 <1975>, Mutter: **Wenzel**, Emma, Alte-Nr: I1983 <1982>

⊗ 1) 04.07.1912 Bergheim, Kendall County, Texas, U.S.A., Quelle: Makowski Edwin «966»

Gourley, Laura Belle, * 15.12.1888 Block Creek, Kendall County, Texas, U.S.A., Quelle: Barnett David, † 05.07.1976 Boerne, , Texas, U.S.A., Quelle: Barnett David, □ 07.07.1976 Boerne, , Texas, U.S.A., Quelle: Familysearch.org, Alter: 21T.06M.87J, Alte-Nr: I1988 <1987>

Vater: **Gourley**, John Lozier, Alte-Nr: I18540 <18535>, Mutter: **Piper**, Bettie Florence, Alte-Nr: I18541 <18536>

Kinder:

10.19 Schuchardt, Roy Frank, * 02.05.1915 Block Creek, Kendall County, Texas, U.S.A., Quelle: Schuchardt Lewis, † 10.04.1995 Boerne, , Texas, U.S.A., Quelle: Makowski Edwin, Alte-Nr: I1989 <1988>

⊗ 1) 05.06.1938, Quelle: Makowski Edwin, **Werner**, Martha Mae, * 30.09.1919 Sisterdale, Kendall County, Texas, U.S.A., Quelle: Makowski Edwin, † .11.1991 Boerne, , Texas, U.S.A., Quelle: Makowski Edwin, Alte-Nr: I1992 <1991>

10.20 Schuchardt, Wayne Losier, * 17.07.1919 Bergheim, Kendall County, Texas, U.S.A., Quelle: Genealogy, † 27.02.1986 Boerne, , Texas, U.S.A., Quelle: Peschel Lois, Alte-Nr: I1990 <1989>

⊗ 1) 30.08.1941, Quelle: Makowski Edwin, **Vogt**, Willie Mae, * 28.09.1915 Boerne, , Texas, U.S.A., Quelle: Barnett David, † 17.09.1995 Boerne, , Texas, U.S.A., Quelle: Barnett David, Alte-Nr: I1993 <1992>

10.21 Schuchardt, Lily Laura, * 26.08.1922 Block Creek, Kendall County, Texas, U.S.A., Quelle: Genealogy, † 30.12.2001 Boerne, , Texas, U.S.A., Quelle: Genealogy, Alte-Nr: I1991 <1990>

⊗ 1) 10.08.1941, Quelle: Makowski Edwin, **Behr**, William Ottmar, * 11.01.1918 Block Creek, Kendall County, Texas, U.S.A., Quelle: Makowski Edwin, † 14.09.1976 Block Creek, Kendall County, Texas, U.S.A., Quelle: Makowski Edwin, Alte-Nr: I1999 <1998>

⊗ 2) 16.10.1987, Quelle: Findgrave.com, **Nagel**, Ernst, * 14.06.1908 Fredericksburg, , Texas, U.S.A., Quelle: Findgrave.com, † 04.03.2003 Bandera, , Texas, U.S.A., Quelle: Findgrave.com, Alte-Nr: AAI47065 <47065>

9.30 Schuchardt, Adolph Richard Albert Alfred, Telegraphen-Assistent, * 07.03.1889 Vehra, Sömmerda, Thüringen, Deutschland, Quelle: EV. luth. Kirche Henschleben/Vehra, Buch: Taufregister 1840-1920

- *Taufregister Vehra 1840-1920*
d. 7.3.1889 Adolph Richard Alfred

Vater: Schuchardt, Gustav Adolph,

Mutter: Bertha, Tochter des Handarbeiters und Spritzenmeisters Friedrich Eduard Klehm., ≈ 07.03.1889 evan Vehra, Sömmerda, Thüringen, Deutschland, Quelle: EV. luth. Kirche Henschleben/Vehra, Buch: Taufregister 1840-1920

Stamm- und Nachfahrenliste Claus Schuchardt aus Schwerstedt, Krs. Sömmerda

<Paten> 1. Alwin Fienhold; 2. August Schwarzenau, beide Vehra, † 28.07.1967 Vehra, Sömmerda, Thüringen, Deutschland, Quelle: EV. luth. Kirche Henschleben/Vehra, Alter: 21T.04M.78J, Alte-Nr: I64 <64>

Vater: **Schuchardt**, Gustav Adolph (8.27), Alte-Nr: I62 <62>, Mutter: **Klehm**, Luise Bertha, Alte-Nr: I63 <63>

⊗ 1) 09.06.1918 evan Vehra, Sömmerda, Thüringen, Deutschland, Quelle: Weiss Wolfgang, Buch: Trauregister 1840-1920 «24»

Schwarznau, Auguste Helene, * 03.07.1894 Vehra, Sömmerda, Thüringen, Deutschland, Quelle: Niemann, † 03.01.1978 Vehra, Sömmerda, Thüringen, Deutschland, Quelle: Niemann, Alter: 00T.06M.83J, Alte-Nr: I70 <70>

Vater: **Schwarznau**, August Edmund, Alte-Nr: I8501 <8498>, Mutter: **Zimmer**, Emma, Alte-Nr: I8502 <8499>

Historie des Ehemannes:

-Trauregister Vehra 1840-1920

d. 9.6.1918 Schuchardt, Adolf Richard Albert, zur Zeit Telegraphenarbeiter in Fulda, mit Schwarzenau, Auguste Helene, Vater: Schwarzenau, Edmund, Landwirt und Kaufmann, Mutter: Zimmer,

4) Rat des Kreises Sömmerda; Geburtsurkunde StA Straußfurt, Kr. Sömmerda, Nr. 15/1889, Adolf Richard Albert Schuchardt, männlichen Geschlechts, ist am 07. März 1889 in Vehra geboren. Eltern: Gustav Adolf Schuchardt und Bertha Schuchardt geb. K lehm.

Historie der Ehefrau:

1) Niemann, Alexander, Weimar, Bf. v. 5.10.1987 - Friedhof Vehra Grabstätte

Albert Schuchardt, geb. 7.3.1889, gest. 28.7.1967, und

Helene Schuchardt geb. Schwarznau, geb. 3.7.1894, gest. 3.1. 1978

2) Evang. Kirchengemeinde Straußfurt; Vorfahren-Tafel Friedrich Philipp Ferdinand Schuchardt, geb. 28 .02.1802, -Nachfahrentafel des Samuel Gottfried Schuchardt, geb. 29.07 .1734, gest. 02.10.1813, getr. 11.07.1763 Johanna Louise geb . Fienhold.

-Nachfahrentafel des Johann Florenz Leopold, geb. 16.11.1813 , gest. 03.06.1886, getr. 20.01.1850 mit Catherin Marie Charlotte geb. Fienhold.

Adolph Richard Albert (Alfred) unehelich, geb. 07.03.1889, g est. 28.07.1967, getr. 09.06.1918 mit Auguste Helene geb. Schwarznau.

Kinder: 1 Sohn, 1 Tochter,

3) Weiß, Wolfgang, Sömmerda, KB-Abschriften - Trauregister V ehra 1840-1920

d. 9.6.1918 Schuchardt, Adolf Richard Albert, zur Zeit Telegraphenarbeiter in Fulda, mit

Schwarzenau, Auguste Helene, Vater: Schwarzenau, Edmund, Landwirt und Kaufmann, Mutter: Zimmer,

4) Friedhof Vehra - Helene Schuchardt geb. Schwarznau, geb. 3.7.1894, gest. 3.1.1978;

Kinder:

10.36 Schuchardt, Edmund Adolf Werner, Former, * 14.02.1920 Vehra, Sömmerda, Thüringen, Deutschland, Quelle: EV. luth. Kirche Henschleben/Vehra, Buch: Taufregister 1921-1975, Lfd-Nr: 1, ≈ 14.02.1920 evan Henschleben, Sömmerda, Thüringen, Deutschland, Quelle: EV. luth. Kirche Henschleben/Vehra, Buch: Taufregister 1921-1975, Lfd-Nr: 1, † um 1944 gefallen im 2. Weltkrieg, Alte-Nr: I71 <71>

⊗ 1) 09.06.1942 evan Vehra, Sömmerda, Thüringen, Deutschland, Quelle: Weiss Wolfgang, Buch: Traubuch,

Förtsch, Elise Elsa Rosa, * 01.10.1921 Apolda, , Thüringen, Deutschland, Quelle: Ev.luth. Pfarramt Straußfurt, Alte-Nr: I73 <73>

10.37 Schuchardt, Hertha Edith, * 06.07.1921 Vehra, Sömmerda, Thüringen, Deutschland, Quelle: Weiss Wolfgang, Buch: Taufregister 1921-1975, Seite: 1, Lfd-Nr: 6, ≈ 31.07.1921 evan Vehra, Sömmerda, Thüringen, Deutschland, Quelle: EV. luth. Kirche Henschleben/Vehra, Buch: Taufregister 1921-1975, Seite: 1, Lfd-Nr: 6, † nach .09.2012, Alte-Nr: I72 <72>

⊗ 1) 27.09.1951 evan Vehra, Sömmerda, Thüringen, Deutschland, Quelle: EV. luth. Kirche Henschleben/Vehra,

Engler, Fritz Johannes, Landwirt, * 24.06.1913 Fischershütte,, Ostpreußen, Quelle: EV. luth. Kirche Henschleben/Vehra, Alte-Nr: I74 <74>

9.33 Schuchardt, Richard Otto, * 28.04.1896 Vehra, Sömmerda, Thüringen, Deutschland, Quelle: EV. luth. Kirche Henschleben/Vehra, Buch: Taufregister 1840-1920, Lfd-Nr: 4

1) -Taufregister Vehra 1840-1920:

d. 28.4.1896 Richard Otto,

Vater: Schuchardt, Gustav Adolph, Arbeiter.

Paten: Kast, Hermann aus Vehra, Klehm, Friederike aus Erfurt, , ≈ 28.04.1896 evan Vehra, Sömmerda, Thüringen, Deutschland, Quelle: EV. luth. Kirche Henschleben/Vehra, Buch: Taufregister 1840-1920, Lfd-Nr: 4

<Paten> 1. Hermann Karst, aus Vehra; 2. Friederike Klehm, aus Erfurt., † 22.11.1973 Vehra, Sömmerda, Thüringen, Deutschland, Quelle: Weiss Wolfgang, Buch: Sterberegister 1900-1975, Alter: 24T.06M.77J, Alte-Nr: I67 <67>

Vater: **Schuchardt**, Gustav Adolph (8.27), Alte-Nr: I62 <62>, Mutter: **Klehm**, Luise Bertha, Alte-Nr: I63 <63>

⊗ 1) Haßleben, , Thüringen, Deutschland «28»

Stamm- und Nachfahrenliste Claus Schuchardt aus Schwerstedt, Krs. Sömmerda

Dönnecke, Anna Emma, * 23.07.1900 Vehra, Sömmerda, Thüringen, Deutschland, Quelle: EV. luth. Kirche Henschleben/Vehra, Buch: Taufregister 1840-1920, Lfd-Nr: 4, ≈ 12.08.1900 ev Vehra, Sömmerda, Thüringen, Deutschland, Quelle: EV. luth. Kirche Henschleben/Vehra, Buch: Taufregister 1840-1920, Lfd-Nr: 4, † 26.11.1967 Vehra, Sömmerda, Thüringen, Deutschland, Quelle: EV. luth. Kirche Henschleben/Vehra, Buch: Sterberegister 1900-1975

- Sterberegister Vehra 1900-1975

gestorben 26.11.1967 Schuchardt, Emma geb. Dönnecke, geb. 23.6.1900., Alter: 03T.04M.67J, Alte-Nr: I76 <76>

Vater: **Dönnecke**, Heinrich, Alte-Nr: I25199 <25198>, Mutter: **Mönchgesang**, Minna, Alte-Nr: I25200 <25199>

Historie des Ehemannes:

1) *Niemann, Alexander, Weimar, Bf. v. 5.10.1987 - Friedhof Vehra gemeinsame Grabstätte*

-*Adolf Schuchardt, geb. 4.8.1865, gest. 15.3.1939, und*

Bertha Schuchardt geb. Klehm, geb. 11.10.1869, gest. 30.7.1949. und

-*Richard Schuchardt, geb. 28.4.1896, gest. 22.11.1973, und*

Emma Schuchardt geb. Dönnecke, geb. 23.7.1900, gest. 26.11.1967.

3) -*Taufregister Vehra 1840-1920:*

d. 28.4.1896 Richard Otto,

Vater: Schuchardt, Gustav Adolph, Arbeiter.

Paten: Kast, Hermann aus Vehra, Klehm, Friederike aus Erfurt,

-*Bemerkung: die Ehe dürfte in Haßleben stattgefunden haben.*

-*Sterberegister Vehra 1900-1975*

gestorben 22.11.1973 Schuchardt, Richard, geb.28.4.1896 in Vehra.

4) *Foto (1991) - Friedhof Vehra - Richard Schuchardt geb. 28.4.1896, gest. 22.11.1973,*

Kinder sind aus der Ehe nicht hervorgegangen,

9.49 Schuchardt, Myrtle Lorena, * 10.08.1913 Guadalupe, Guadalupe County, Texas, U.S.A., Quelle: Hallmark Jane, † 15.10.1997 Austin, Travis City, Texas, U.S.A., Quelle: Barnett David, Alter: 05T.02M.84J, Alte-Nr: I2053 <2052>

Vater: **Schuchardt**, Lem (8.43), Alte-Nr: I2021 <2020>, Mutter: **Perryman**, Lilli Amanda, Alte-Nr: I2052 <2051> Ⓣ 1) «991»

Russel, Charles, * um 1910, Alte-Nr: I2059 <2058>

Historie des Ehemannes:

9.49 Schuchardt, Myrtle Lorena, * 10.08.1913 Guadalupe, Guadalupe County, Texas, U.S.A., Quelle: Hallmark Jane, † 15.10.1997 Austin, Travis City, Texas, U.S.A., Quelle: Barnett David, Alter: 05T.02M.84J, Alte-Nr: I2053 <2052>

Vater: **Schuchardt**, Lem (8.43), Alte-Nr: I2021 <2020>, Mutter: **Perryman**, Lilli Amanda, Alte-Nr: I2052 <2051> Ⓣ 2) «992»

Anderton, Norman Sylvester, * Johnson, , Texas, U.S.A., Quelle: Barnett David, † Austin, Travis City, Texas, U.S.A., Quelle: Barnett David, Alter: 08T.10M.47J, Alte-Nr: I2060 <2059>

Historie des Ehemannes:

9.49 Schuchardt, Myrtle Lorena, * 10.08.1913 Guadalupe, Guadalupe County, Texas, U.S.A., Quelle: Hallmark Jane, † 15.10.1997 Austin, Travis City, Texas, U.S.A., Quelle: Barnett David, Alter: 05T.02M.84J, Alte-Nr: I2053 <2052>

Vater: **Schuchardt**, Lem (8.43), Alte-Nr: I2021 <2020>, Mutter: **Perryman**, Lilli Amanda, Alte-Nr: I2052 <2051> Ⓣ 3) «993»

Patterson, N.N., * um 1910, Alte-Nr: I2061 <2060>

Historie des Ehemannes:

9.50 Schuchardt, James Edward, * 20.10.1914 Prob, , Texas, U.S.A., Quelle: Pressley-Holley Nanci, † 21.07.1989 Victoria, Victoria City, Texas, U.S.A., Quelle: The Hanks Family, Alter: 01T.09M.74J, Alte-Nr: I2054 <2053>

Vater: **Schuchardt, Lem (8.43)**, Alte-Nr: I2021 <2020>, Mutter: **Perryman, Lilli Amanda**, Alte-Nr: I2052 <2051>
⊗ 1) 05.11.1938 Luling, Caldwell Conty, Texas, U.S.A., Quelle: Barnett David «990»

Lee, Edna Faye, * 05.12.1918 Upton, Bastrop County, Texas, U.S.A., Quelle: Barnett David, † 06.10.2005 Portland, Nueces County, Texas, U.S.A., Quelle: Barnett David, † 08.10.2005 Portland, Nueces County, Texas, U.S.A., Quelle: Barnett David, Alter: 01T.10M.86J, Alte-Nr: I2058 <2057>

Vater: **Lee, Robert**, Alte-Nr: BBI33625 <33625>, Mutter: **Sanford, Cora**, Alte-Nr: BBI33626 <33626>

Kinder:

10.38 Schuchardt, Mary Lou, * 13.05.1940 Caldwell, , Texas, U.S.A., Quelle: The Hanks Family, Alte-Nr: I24870 <24869>

⊗ 1) **Burns, Joe Bob**, * 23.11.1939, Quelle: Barnett David, † 22.04.2001 Victoria, Victoria City, Texas, U.S.A., Quelle: Barnett David, Alte-Nr: BBI33629 <33629>

10.39 Schuchardt, James Charles, * 15.01.1944 Caldwell, , Texas, U.S.A., Quelle: The Hanks Family, Alte-Nr: I24869 <24868>

⊗ 1) **Soape, Georgia**, Alte-Nr: BBI33627 <33627>

⊗ 2) **Jordan, Marline**, Alte-Nr: BBI33628 <33628>

9.51 Schuchardt, Annie Louise, * 27.03.1919 Guadalupe, Guadalupe County, Texas, U.S.A., Quelle: Hallmark Jane, † 18.04.1984 Port Lavaca, Calhoun City, Texas, U.S.A., Quelle: Hallmark Jane, Alter: 22T.00M.65J, Alte-Nr: I2055 <2054>

Vater: **Schuchardt, Lem (8.43)**, Alte-Nr: I2021 <2020>, Mutter: **Perryman, Lilli Amanda**, Alte-Nr: I2052 <2051>
⊗ 1) vor .04.1939, Quelle: Familysearch.org «994»

Cone, Ben Frank, * 22.11.1914 Tulsa, , Oklahoma, U.S.A., Quelle: Familysearch.org, † .09.1972 Waco, McLennan County, Texas, U.S.A., Quelle: Barnett David, Alter: 00T.10M.57J, Alte-Nr: I2062 <2061>

Historie des Ehemannes:

Kinder:

10.40 Cone, Joe Lem, * 10.04.1939 Luling, Caldwell Conty, Texas, U.S.A., Quelle: Familysearch.org, † 03.05.1939 Luling, Caldwell Conty, Texas, U.S.A., Quelle: Familysearch.org, ⊖ 04.05.1939 Luling, Caldwell Conty, Texas, U.S.A., Quelle: Familysearch.org, Alte-Nr: AAI42073 <42073>

10.41 Cone, Ben Wilburne, * 31.07.1940 Caldwell, , Texas, U.S.A., Quelle: Barnett David, † 13.07.2005 Dallas, Dallas County, Texas, U.S.A., Quelle: Barnett David, Alte-Nr: BBI33595 <33595>

9.51 Schuchardt, Annie Louise, * 27.03.1919 Guadalupe, Guadalupe County, Texas, U.S.A., Quelle: Hallmark Jane, † 18.04.1984 Port Lavaca, Calhoun City, Texas, U.S.A., Quelle: Hallmark Jane, Alter: 22T.00M.65J, Alte-Nr: I2055 <2054>

Vater: **Schuchardt, Lem (8.43)**, Alte-Nr: I2021 <2020>, Mutter: **Perryman, Lilli Amanda**, Alte-Nr: I2052 <2051>
⊗ 2) vor 1940 «995»

Bice, Jessie Bryant, * 05.03.1908, Quelle: Pressley-Holley Nanci, † 19.09.1983 Port Lavaca, Calhoun City, Texas, U.S.A., Quelle: Pressley-Holley Nanci, Alter: 14T.06M.75J, Alte-Nr: I2063 <2062>

Historie des Ehemannes:

9.52 Schuchardt, Joe Perry, * 12.02.1924 Luling, Caldwell Conty, Texas, U.S.A., Quelle: Hallmark Jane, † 25.04.1998 Victoria, Victoria City, Texas, U.S.A., Quelle: Hallmark Jane, Alter: 13T.02M.74J, Alte-Nr: I2056 <2055>

Vater: **Schuchardt, Lem (8.43)**, Alte-Nr: I2021 <2020>, Mutter: **Perryman, Lilli Amanda**, Alte-Nr: I2052 <2051>
⊗ 1) 13.03.1942 Houston, Harris Conty, Texas, U.S.A., Quelle: Hallmark Jane «997»

McCowen, Dorothy Elaine, * 02.07.1924 Gause, , Texas, U.S.A., Quelle: Hallmark Jane, † 05.03.1996 Victoria, Victoria City, Texas, U.S.A., Quelle: Hallmark Jane, Alter: 03T.08M.71J, Alte-Nr: I2065 <2064>

Vater: **McCowen, Adrian**, Alte-Nr: I24907 <24906>, Mutter: **Kennedy, Berta Estelle**, Alte-Nr: I24908 <24907>

Kind:

10.42 Schuchardt, Janet Gay, * 22.10.1944 Houston, Harris Conty, Texas, U.S.A., Quelle: Hallmark Jane, Alte-Nr: I2066 <2065>

⊗ 1) 09.02.1968 evan Austin, Travis City, Texas, U.S.A., Quelle: Hallmark Jane, **Hallmark, Karo B**, * 13.09.1946 Austin, Travis City, Texas, U.S.A., Quelle: Hallmark Jane, Alte-Nr: I2067 <2066>

9.53 Schuchardt, Betty Sue, * 09.01.1931 Luling, Caldwell Conty, Texas, U.S.A., Quelle: Barnett David, † 08.11.1994 Galveston, Galveston County, Texas, U.S.A., Quelle: Barnett David, Alter: 30T.09M.63J, Alte-Nr: I2057 <2056>

Vater: **Schuchardt, Lem (8.43)**, Alte-Nr: I2021 <2020>, Mutter: **Perryman, Lilli Amanda**, Alte-Nr: I2052 <2051> ☉ 1) «996»

Paul, Jerry Gerald Alonzo, * um 1930, Alte-Nr: I2064 <2063>

Vater: **Paul, Jerry**, Alte-Nr: AAI47022 <47022>, Mutter: **Heathcock, Jessie Hollie**, Alte-Nr: AAI47023 <47023>
Historie des Ehemannes:

9.76 Schuchardt, Adolf Albert, * 14.08.1913 Erfurt, , Thüringen, Deutschland, Quelle: Niemann, ≈ 31.08.1913 rk. Erfurt, , Thüringen, Deutschland, Quelle: St. Martini Erfurt, Buch: Taufbuch, Seite: 81, Lfd-Nr: 10

1) *kath. Pfarramt St. Martini Erfurt;*

Taufregister Erfurt St. Martini 1875-1942, 1913 Seite 81 Nr. 10

Adolf Albert geb. 14.8.1913, get. 31.8.

Eltern: Bruno Otto Schuchardt, Maschinenschlosser und Agnes Auguste Marie geb. Weinert.

<Paten> Fr. Adelheid Weinert;; Alte-Nr: I107 <107>

Vater: **Schuchardt, Bruno Otto (8.83)**, Alte-Nr: I101 <101>, Mutter: **Weinert, Agnes Auguste Marie**, Alte-Nr: I105 <105>

☉ 1) 27.07.1940 rk. Heiligenstadt, Eichsfeld, Thüringen, Deutschland, Quelle: Standesamt Heiligenstadt, Buch: Traubuch, Lfd-Nr: 60 «37»

Franke, Regina Magdalena, * 17.05.1911 Heiligenstadt, Eichsfeld, Thüringen, Deutschland, Quelle: Standesamt Heiligenstadt, Buch: Geburtsbuch, Lfd-Nr: 87

1) *Standesamt Heiligenstadt Geburtsurkunde Nr. 87/1911*

Regina Magdalena Franke, weiblichen Geschlechts ist am 17. Mai 1911 in Heiligenstadt geboren.

Eltern: Joseph Franke und Anna Franke geb. Arand., ≈ 18.05.1940 rk. Heiligenstadt, Eichsfeld, Thüringen, Deutschland, Quelle: St. Aegidium Heiligenstadt, Buch: Taufbuch

1) *Kath. Pfarramt St. Aegidium; Taufe Regina Magdalena Franke am 18.5.1940., Alte-Nr: I108 <108>*

Vater: **Franke, Joseph**, Alte-Nr: I24069 <24068>, Mutter: **Arand, Anna**, Alte-Nr: I24070 <24069>

9.77 Schuchardt, Herbert, techn. Reichsbahnassistent, Elektriker, * 23.05.1914 Nängelstedt, Bad Langensalza, Thüringen, Deutschland, Quelle: Standesamt Nängelstedt, Buch: Geburtsbuch, Lfd-Nr: 15

1) *Standesamt Nängelstedt Kr. Bad Langensalza Nr. 15/1914*

Herbert Schuchardt, männlichen Geschlechts, ist am 23. Mai 1914 in Nängelstedt geboren.

Eltern. Franz Schuchardt und Anna Friederike Schuchardt geb. Wirth., ≈ 18.06.1914 Bad Langensalza, , Thüringen, Deutschland, Quelle: Uhlig Matthias Pfarrer, Buch: Taufbuch, Lfd-Nr: 31

1) *Evang. Kirchengemeinde Bad Langensalza, Pfr. Matthias Uhlig; Auszug aus dem Taufregister St. Bonifacii Langensalza Nr. 31/1914*

Herbert Schuchardt, geb. 23. 5.1914 in Nängelstedt, get. 18.6. 1914 Langensalza.

Vater. Franz Schuchardt, Bezirksmonteur, Nängelstedt,

Mutter: Anna Schuchardt geb. Wirth, Nängelstedt (späterer Vermerk: verstorben).

Die Taufe erfolgte im Krankenhaus durch Archidiakon Schäfer .

<Paten> Lilly Schuchardt, Gotha; Frieda Wirth, Erfurt., † 18.05.1976 Frankfurt/Main-Fechenheim, , Hessen, Deutschland, Quelle: Standesamt Frankfurt am Main, Buch: Sterberegister, Lfd-Nr: 3203

- Standesamt Frankfurt am Main Mitte, Sterbeurkunde Nr. 3203

Herbert Schuchardt, wohnhaft in Frankfurt am Main, ist am 18. Mai 1976 um 21 Uhr 09 Minuten in Frankfurt am Main verstorben.

Der Verstorbene war geboren am 23. Mai 1914 in Nängelstedt, Krs. Langensalza.

Der Verstorbene war verheiratet mit Maria Margarete Schuchardt geb. Ries., ☐ .05.1976 Frankfurt/Main-Fechenheim, , Hessen, Deutschland, Alter: 26T.11M.61J, Alte-Nr: I110 <110>

Vater: **Schuchardt, Franz (8.87)**, Alte-Nr: I103 <103>, Mutter: **Wirth, Friederike Anna**, Alte-Nr: I109 <109>

☉ 1) 27.01.1938 Dipperz, Fulda, Hessen, Deutschland, Quelle: Standesamt Dipperz, Buch: Traubuch, Lfd-Nr: 1 «44»

Glück, Elisabeth Triphonia, * 18.10.1914 Dipperz, Fulda, Hessen, Deutschland, Quelle: Standesamt Dipperz, Buch: Geburtsbuch, Lfd-Nr: 21

-Standesamt Dipperz Abstammungsurkunde Nr. 21/1914

Elisabeth Triphonia Glück, weiblichen Geschlechts, ist am 18. Oktober 1914 in Dipperz Nr. 75 geboren.

Eltern: Franz Glück und Maria Glück geb. Schmitt, beide katholisch und wohnhaft in Dipperz Nr. 75., ≈ 18.10.1914 rk. Dipperz, Fulda, Hessen, Deutschland, Quelle: St. Antonius, Buch: Taufbuch, Seite: 154, Lfd-Nr: 915

Stamm- und Nachfahrenliste Claus Schuchardt aus Schwerstedt, Krs. Sömmerda

1) Kath. Pfarramt St. Antonius Dipperz Jg. 1914, Seite 154 N. 915

Glück, Elisabeth Triphonia, 8. Kind, geb. 18. Okt. 1914, Dipperz Nr. 75, Judengasse.

Eltern: Tagelöhner und Gemeindediener Franz Glück von Pilsterhof bei Römershag Bezirksamt Brückenau, Schmitt, Maria von Werberg bei Brückenau, r.kath.

<Paten> Elisabeth Schäfer, geb. Koch., † 03.04.1949 Kindbett Dipperz, Fulda, Hessen, Deutschland, Quelle: Standesamt Dipperz, Buch: Sterberegister, Lfd-Nr: 2

-Standesamt Dipperz Sterbeurkunde Nr. 2/1949

Elisabeth Triphonia Schuchardt geb. Glück, weiblichen Geschlechts, katholisch, wohnhaft in Dipperz Nr. 30, ist am 03. April 1949 um 8 Uhr 30 Minuten in Dipperz Nr. 30 verstorben.

Die Verstorbene war geboren am 18. Oktober 1914 in Dipperz.

Die Verstorbene war verheiratet mit dem Elektriker Herbert Schuchardt, wohnhaft in Dipperz., □ .04.1949 Dipperz, Fulda, Hessen, Deutschland, Quelle: Friedhof Dipperz, Alter: 16T.05M.34J, Alte-Nr: I121 <121>

Vater: **Glück**, Franz, Alte-Nr: I768 <767>, Mutter: **Schmitt**, Maria, Alte-Nr: I770 <769>



Schuchardt, Elisabeth Triphonia, geb. Glück und Herbert Schuchardt

Kinder:

10.70 Schuchardt, Ludwig Franz, Schlosser, * 25.07.1938 Dipperz, Fulda, Hessen, Deutschland, Quelle: Standesamt Dipperz, Buch: Geburtsbuch, Lfd-Nr: 4, ≈ 31.07.1938 rk. Dipperz, Fulda, Hessen, Deutschland, Quelle: St. Antonius, Buch: Taubuch, Alte-Nr: I122 <122>

⊙ 1) 23.10.1958 Frankfurt/Main, , Hessen, Deutschland, Quelle: Schuchardt Petra, **Richter**, Anneliese, * 16.10.1940 Gross Waldiz, Löwenberg, Niederschlesien, Polen, Quelle: Schuchardt Petra, Alte-Nr: I129 <129>

10.71 Schuchardt, Wolfgang Walther, * 02.09.1940 Dipperz, Fulda, Hessen, Deutschland, ≈ 03.09.1940 rk. Dipperz, Fulda, Hessen, Deutschland, Quelle: St. Antonius, Buch: Taubuch, Alte-Nr: I123 <123>

⊙ 1) 07.06.1969 Frankfurt/Main, , Hessen, Deutschland, **Rau**, Monika, * 17.03.1943 Frankfurt/Main, , Hessen, Deutschland, Alte-Nr: I133 <133>

⊙ 2) 01.12.1989 Hochheim, , Hessen, Deutschland, **Dietels**, Ute, * 18.04.1940 Zittau, , Sachsen, Deutschland, Alte-Nr: I134 <134>

10.72 Schuchardt, Reiner Gerda, Postschaffner, Fernschreiber/-sprecher, Anwender, * 08.10.1944 Dipperz, Fulda, Hessen, Deutschland, Quelle: Standesamt Dipperz, Buch: Geburtsbuch, Lfd-Nr: 6, ≈ 08.10.1944 rk. Dipperz, Fulda, Hessen, Deutschland, Quelle: St. Antonius, Buch: Taubuch, Seite: 29, Lfd-Nr: 126, Alte-Nr: I124 <124>

⊙ 1) 02.09.1966 Peine, , Niedersachsen, Deutschland, Quelle: Standesamt Peine, Buch: Traubuch, **Brandes, Christa** Agnes Erika, Hausfrau, * 30.12.1947 Hannover, , Niedersachsen, Deutschland, Quelle: Standesamt Hannover, Buch: Geburtsbuch

1) Standesamt Hannover II Geburtsurkunde Nr. 2/1948

Christa Agnes Erika Brandes, ist am 30. Dezember 1947 in Hannover, Berckhusenstr. 22 geboren.

Vater: Verwaltungsangestellter Heinz Willi Otto Brandes, lutherisch, Mutter: Hildegard Hermine Wilhelmine geborene Brandes, lutherisch, beide wohnhaft in Peine., ≈ 09.05.1948 It Hannover, , Niedersachsen, Deutschland, Quelle: Petrikirche, Buch: Taubuch, Seite: 699, Lfd-Nr: 1395

1) Ev.Luth. Petri-Kirche Hannover Taufregister 1948 Seite 699 Nr. 1395

Christa Agnes Erika Brandes, geb. 30. Dezember 1947 Hannover, get. in der Petrikirche 9. Mai 1948 durch Sup. Lüderwaldt .

Eltern: Heinz Willi Otto Brandes, Verwaltungsangestellter, und seine Ehefrau Hildegard Hermine Wilhelmine geb. Brandes, Peine, Pieperkamp 13, z.Zt. Hannover, Berckhusenstr. 54.

<Paten> 1. Agnes Schneider, Hausgehilfin, Altforweiler/Saar, 2. Ingeborg Gödecke, Drogistin, Hannover., Alte-Nr: I135 <135>

10.73 Schuchardt, Elisabeth Ellen Martha Anna, Friseurin, * 02.04.1949 Dipperz, Fulda, Hessen, Deutschland, Quelle: Standesamt Dipperz, Buch: Geburtsbuch, Lfd-Nr: 2, Alte-Nr: I125 <125>

Stamm- und Nachfahrenliste Claus Schuchardt aus Schwerstedt, Krs. Sömmerda

- ⊙ 1) Frankfurt/Main, , Hessen, Deutschland, **Blüthgen**, Reinhold, * um 1948, Alte-Nr: I127 <127>
⊙ 2) 19.11.1976 Frankfurt/Main, , Hessen, Deutschland, Quelle: Schuchardt Ellen, **Meyer**, Karlheinz, Schuhwarenhändler, * 30.08.1941 Marburg, , Hessen, Deutschland, Quelle: Schuchardt Ellen, Alte-Nr: I128 <128>
-

9.77 Schuchardt, Herbert, techn. Reichsbahnassistent, Elektriker, * 23.05.1914 Nägelstedt, Bad Langensalza, Thüringen, Deutschland, Quelle: Standesamt Nägelstedt, Buch: Geburtsbuch, Lfd-Nr: 15

1) *Standesamt Nägelstedt Kr. Bad Langensalza Nr. 15/1914*

Herbert Schuchardt, männlichen Geschlechts, ist am 23. Mai 1914 in Nägelstedt geboren.

Eltern: Franz Schuchardt und Anna Friederike Schuchardt geb. Wirth., ≈ 18.06.1914 Bad Langensalza, , Thüringen, Deutschland, Quelle: Uhlig Matthias Pfarrer, Buch: Taufbuch, Lfd-Nr: 31

1) *Evang. Kirchengemeinde Bad Langensalza, Pfr. Matthias Uhlig; Auszug aus dem Taufregister St. Bonifacii Langensalza Nr. 31/1914*

Herbert Schuchardt, geb. 23. 5.1914 in Nägelstedt, get. 18.6 .1914 Langensalza.

Vater: Franz Schuchardt, Bezirksmonteur, Nägelstedt,

Mutter: Anna Schuchardt geb. Wirth, Nägelstedt (späterer Vermerk: verstorben).

Die Taufe erfolgte im Krankenhaus durch Archidiakon Schäfer .

<Paten> Lilly Schuchardt, Gotha; Frieda Wirth, Erfurt., † 18.05.1976 Frankfurt/Main-Fechenheim, , Hessen, Deutschland, Quelle: Standesamt Frankfurt am Main, Buch: Sterberegister, Lfd-Nr: 3203

- Standesamt Frankfurt am Main Mitte, Sterbeurkunde Nr. 3203

Herbert Schuchardt, wohnhaft in Frankfurt am Main, ist am 18. Mai 1976 um 21 Uhr 09 Minuten in Frankfurt am Main verstorben.

Der Verstorbene war geboren am 23. Mai 1914 in Nägelstedt, Krs. Langensalza.

Der Verstorbene war verheiratet mit Maria Margarete Schuchardt geb. Ries., □ .05.1976 Frankfurt/Main-Fechenheim, , Hessen, Deutschland, Alter: 26T.11M.61J, Alte-Nr: I110 <110>

*Vater: **Schuchardt**, Franz (8.87), Alte-Nr: I103 <103>, Mutter: **Wirth**, Friederike Anna, Alte-Nr: I109 <109>*

⊙ 2) um 1950 Frankfurt/Main-Fechenheim, , Hessen, Deutschland «45»

Ries, Maria Margaretha, Strassenbahnschaffnerin, * 06.02.1914 Frankfurt/Main, , Hessen, Deutschland, ≈ , † 1994 Frankfurt/Main-Fechenheim, , Hessen, Deutschland, □ Frankfurt/Main-Fechenheim, , Hessen, Deutschland, Alter: 80J, Alte-Nr: I126 <126>

Vater: Ries, Heinrich, Alte-Nr: I1457 <1456>

9.78 Schuchardt, Martha Crescentia, * 11.02.1919 Neresheim, , Baden-Württemberg, Deutschland, Quelle: Standesamt Neresheim, Buch: Geburtsbuch, Lfd-Nr: 4

1) *Standesamt Neresheim Geburtsurkunde Nr. 4/1919*

Marta Crescentia Schuchardt, weiblichen Geschlechts, ist am 11. Februar 1919 in Neresheim geboren.

Eltern: Franz Schuchardt, katholisch, und Frida Schuchardt geborene Wirth, protestantisch, beide wohnhaft in Neresheim., † um 1994 Withfish, , Ontario, Canada, Alter: 75J, Alte-Nr: I112 <112>

*Vater: **Schuchardt**, Franz (8.87), Alte-Nr: I103 <103>, Mutter: **Wirth**, Frieda, Alte-Nr: I111 <111>*

⊙ 1) «41»

Ruppel, Erwin, Alte-Nr: I117 <117>

Kinder:

10.74 Ruppel, Peter, * um 1946, Alte-Nr: I1699 <1698>

10.75 Ruppel, Marion, * um 1950, Alte-Nr: I1700 <1699>

9.79 Schuchardt, Anni, * 01.03.1920 Neresheim, , Baden-Württemberg, Deutschland, † 29.03.2012 Frankfurt/Main, , Hessen, Deutschland, Alter: 28T.00M.92J, Alte-Nr: I113 <113>

Vater: Schuchardt, Franz (8.87), Alte-Nr: I103 <103>, Mutter: Wirth, Frieda, Alte-Nr: I111 <111>

⊙ 1) «42»

Köbel, Norbert, Polizeiinspektor, † vor 2012, Alte-Nr: I118 <118>

Kind:

10.76 Köbel, Horst, * .02.1940 Frankfurt/Main, , Hessen, Deutschland, Alte-Nr: I1698 <1697>

⊙ 1) , Lydia, † .05.2007 Frankfurt/Main, , Hessen, Deutschland, Alte-Nr: AAI40464 <40464>

9.80 Schuchardt, Klara, * 17.05.1921 Neresheim, , Baden-Württemberg, Deutschland, † um 1993, Alter: 72J, Alte-Nr: I114 <114>

Vater: Schuchardt, Franz (8.87), Alte-Nr: I103 <103>, Mutter: Wirth, Frieda, Alte-Nr: I111 <111>

⊙ 1) «12»

Stamm- und Nachfahrenliste Claus Schuchardt aus Schwerstedt, Krs. Sömmerda

Berg, Heinz, * um 1920, Alte-Nr: I1701 <1700>

Kinder:

10.77 Berg, Dieter, Alte-Nr: I1702 <1701>

10.78 Berg, Peter, Alte-Nr: I1703 <1702>

9.81 Schuchardt, Hildegard, * 1930 Erfurt, , Thüringen, Deutschland, Alte-Nr: I116 <116>

Vater: **Schuchardt**, Franz (**8.87**), Alte-Nr: I103 <103>, Mutter: **Karg**, Klara, Alte-Nr: I115 <115>

⊗ 1) «43»

Rudolph, N.N., Alte-Nr: I120 <120>

10. Generation

10.2 Schuchardt, Fred, Inspektor, * 16.11.1906 Bergheim, Kendall County, Texas, U.S.A., Quelle: Makowski Edwin, † 03.04.1962 Bergheim, Kendall County, Texas, U.S.A., Quelle: Familysearch.org, □ 05.04.1962 Bergheim, Kendall County, Texas, U.S.A., Quelle: Familysearch.org, Alter: 17T.04M.55J, Alte-Nr: I24850 <24849>

Vater: **Schuchardt**, Albert (**9.11**), Alte-Nr: I24081 <24080>, Mutter: **Walter**, Ida, Alte-Nr: I24849 <24848>

⊗ 1) um 1929 «13063»

Smith, Dovie, * um 1912, Alte-Nr: BBI35403 <35403>

Kinder:

11.2 Schuchardt, Etta Mae, * 02.10.1930 Block Creek, Kendall County, Texas, U.S.A., Alte-Nr: BBI35404 <35404>

11.3 Schuchardt, Sanora Kay, * 23.01.1949 Block Creek, Kendall County, Texas, U.S.A., Alte-Nr: BBI35405 <35405>

10.3 Schuchardt, Dorothy, * 05.02.1909 Bergheim, Kendall County, Texas, U.S.A., Quelle: Makowski Edwin, † 07.11.1984 Block Creek, Kendall County, Texas, U.S.A., Alter: 02T.09M.75J, Alte-Nr: BBI33785 <33785>

Vater: **Schuchardt**, Albert (**9.11**), Alte-Nr: I24081 <24080>, Mutter: **Walter**, Ida, Alte-Nr: I24849 <24848>

⊗ 1) 1928, Quelle: Makowski Edwin «12492»

Grosser, Fritz, * 14.09.1890, Quelle: Makowski Edwin, † 31.01.1970 Kerrville, Kerrville County, Texas, , Quelle: Makowski Edwin, □ Boerne, , Texas, U.S.A., Quelle: Kneupper Chris, Alter: 17T.04M.79J, Alte-Nr: BBI33787 <33787>

Vater: **Grosser**, Carl August, Alte-Nr: BBI35392 <35392>, Mutter: **Saur**, Charlotte, Alte-Nr: BBI35393 <35393>

Historie des Ehemannes:

Kinder:

11.4 Grosser, Betty Louise, * 17.11.1932 Block Creek, Kendall County, Texas, U.S.A., Alte-Nr: BBI33788 <33788>

11.5 Grosser, Carolina June, * 24.08.1944 Block Creek, Kendall County, Texas, U.S.A., Alte-Nr: BBI35406 <35406>

10.4 Schuchardt, Bessie, * 31.08.1910 Bergheim, Kendall County, Texas, U.S.A., Quelle: McLaine Timothy, Alte-Nr: I24851 <24850>

Vater: **Schuchardt**, Albert (**9.11**), Alte-Nr: I24081 <24080>, Mutter: **Walter**, Ida, Alte-Nr: I24849 <24848>

⊗ 1) Boerne, , Texas, U.S.A. «9055»

McLean, Glen Lyle, * 06.06.1902 Cook Co, , Illinois, U.S.A., Quelle: McLaine Timothy, † 11.05.1976 San Antonio, Bexar County, Texas, U.S.A., Quelle: McLaine Timothy, Alter: 05T.11M.73J, Alte-Nr: I24859 <24858>

Vater: **McLean**, Robert Ethel, Alte-Nr: I24889 <24888>, Mutter: **Lacy**, Ida Mae, Alte-Nr: I24890 <24889>

Historie des Ehemannes:

Kind:

11.6 McLean, Lillie Mae, Alte-Nr: I24868 <24867>

⊗ 1) **Eaton**, James Henry, Alte-Nr: BBI35402 <35402>

10.5 Schuchardt, Edgar, * 01.06.1912 Block Creek, Kendall County, Texas, U.S.A., Quelle: Makowski Edwin, † 30.08.1979 Bexar, , Texas, U.S.A., Quelle: Familysearch.org, Alter: 29T.02M.67J, Alte-Nr: I24853 <24852>

Vater: **Schuchardt**, Albert (**9.11**), Alte-Nr: I24081 <24080>, Mutter: **Walter**, Ida, Alte-Nr: I24849 <24848>

⊗ 1) vor 1949 «13064»

Stamm- und Nachfahrenliste Claus Schuchardt aus Schwerstedt, Krs. Sömmerda

Clark, Mary Alice, * 20.02.1910 San Antonio, Bexar County, Texas, U.S.A., Quelle: Smithgenealogy, † 29.05.1993 San Antonio, Bexar County, Texas, U.S.A., Alter: 09T.03M.83J, Alte-Nr: BBI35407 <35407>

Kind:

11.7 Schuchardt, Shirley Ann, * 04.07.1949 Bexar, , Texas, U.S.A., Quelle: Smithgenealogy, Alte-Nr: BBI35408 <35408>

10.6 Schuchardt, Hilmar, * 01.02.1915 Block Creek, Kendall County, Texas, U.S.A., Quelle: Makowski Edwin, † 04.02.1986 San Antonio, Bexar County, Texas, U.S.A., Alter: 03T.00M.71J, Alte-Nr: I24854 <24853>

Vater: **Schuchardt**, Albert (9.11), Alte-Nr: I24081 <24080>, Mutter: **Walter**, Ida, Alte-Nr: I24849 <24848>

⊗ 1) 24.12.1946, Quelle: Kneupper Chris «I3065»

Barsch, Mildred Merit, * 11.01.1928 Gillespie Co, , Texas, U.S.A., Quelle: Smithgenealogy, † 22.09.2002 San Antonio, Bexar County, Texas, U.S.A., Alter: 11T.08M.74J, Alte-Nr: BBI35409 <35409>

Kinder:

11.8 Schuchardt, Linda Arleen, * 08.01.1948 Bexar, , Texas, U.S.A., Alte-Nr: BBI35410 <35410>

11.9 Schuchardt, Barbara Jean, * 27.10.1949 Bexar, , Texas, U.S.A., Alte-Nr: BBI35411 <35411>

10.7 Schuchardt, Marvin, * 27.10.1916 Block Creek, Kendall County, Texas, U.S.A., Quelle: Makowski Edwin, † 17.01.2010 New Braunfels, Comal, Texas, U.S.A., Quelle: Kneupper Chris, ⊠ Bergheim, Kendall County, Texas, U.S.A., Alter: 21T.02M.93J, Alte-Nr: I24852 <24851>

Vater: **Schuchardt**, Albert (9.11), Alte-Nr: I24081 <24080>, Mutter: **Walter**, Ida, Alte-Nr: I24849 <24848>

⊗ 1) vor 1941 «9071»

Silvers, Willie Mae, * 15.11.1921, Quelle: Smelley Renee Pierce, † 31.08.1980 Bexar, , Texas, U.S.A., Quelle: Kneupper Chris, ⊠ Bergheim, Kendall County, Texas, U.S.A., Quelle: Kneupper Chris, Alter: 16T.09M.58J, Alte-Nr: I24895 <24894>

Vater: **Silvers**, William Eli, Alte-Nr: BBI35429 <35429>, Mutter: **Yarbrough**, Lillie Bell, Alte-Nr: BBI35430 <35430>

Kinder:

11.10 Schuchardt, Marvin Lloyd, * 23.05.1941 Bexar, , Texas, U.S.A., Quelle: Smithgenealogy, Alte-Nr: BBI35412 <35412>

⊗ 1) 18.08.1962, **Landrum**, Peggy Mae, * um 1944, Quelle: Smithgenealogy, Alte-Nr: BBI35415 <35415>

11.11 Schuchardt, Joyce Gail, * 27.04.1943 Bexar, , Texas, U.S.A., Alte-Nr: BBI35413 <35413>

⊗ 1) 25.02.1983 Bexar, , Texas, U.S.A., **Fogal**, Richard, Alte-Nr: BBI35414 <35414>

11.12 Schuchardt, Ronald Lee, * 24.05.1946 Bexar, , Texas, U.S.A., Alte-Nr: BBI35416 <35416>

10.7 Schuchardt, Marvin, * 27.10.1916 Block Creek, Kendall County, Texas, U.S.A., Quelle: Makowski Edwin, † 17.01.2010 New Braunfels, Comal, Texas, U.S.A., Quelle: Kneupper Chris, ⊠ Bergheim, Kendall County, Texas, U.S.A., Alter: 21T.02M.93J, Alte-Nr: I24852 <24851>

Vater: **Schuchardt**, Albert (9.11), Alte-Nr: I24081 <24080>, Mutter: **Walter**, Ida, Alte-Nr: I24849 <24848>

⊗ 2) nach 1980 «I6869»

Schneider, N.N., Alte-Nr: AAI47025 <47025>

10.8 Schuchardt, Julius Wilhelm, * 10.02.1920 Block Creek, Kendall County, Texas, U.S.A., Quelle: Makowski Edwin, Alte-Nr: I24856 <24855>

Vater: **Schuchardt**, Albert (9.11), Alte-Nr: I24081 <24080>, Mutter: **Walter**, Ida, Alte-Nr: I24849 <24848>

⊗ 1) vor 1945, Quelle: Smithgenealogy «9072»

Lee, Clover, * 15.09.1923, Quelle: Smithgenealogy, † 12.04.2007 Block Creek, Kendall County, Texas, U.S.A., Quelle: Smithgenealogy, Alter: 27T.06M.83J, Alte-Nr: I24896 <24895>

Kinder:

11.13 Schuchardt, Clayton Wayne, * 31.01.1945 Val Verde County, , Texas, U.S.A., Quelle: Smithgenealogy, Alte-Nr: BBI35436 <35436>

11.14 Schuchardt, Kenneth Lee, * 28.07.1948 Block Creek, Kendall County, Texas, U.S.A., Quelle: Smithgenealogy, Alte-Nr: BBI35437 <35437>

10.9 Schuchardt, Vernon, Bürgermeister, Grundstücksmarkler, * 22.09.1922 Bergheim, Kendall County, Texas, U.S.A., Quelle: Makowski Edwin, ≈ Block Creek, Kendall County, Texas, U.S.A., Quelle: Makowski Edwin, †

Stamm- und Nachfahrenliste Claus Schuchardt aus Schwerstedt, Krs. Sömmerda

08.06.2003 San Antonio, Bexar County, Texas, U.S.A., Quelle: Makowski Edwin, □ 12.06.2003 Bergheim, Kendall County, Texas, U.S.A., Alter: 16T.08M.80J, Alte-Nr: I24855 <24854>

Vater: **Schuchardt**, Albert (9.11), Alte-Nr: I24081 <24080>, Mutter: **Walter**, Ida, Alte-Nr: I24849 <24848>

⊗ 1) 18.10.1942 San Antonio, Bexar County, Texas, U.S.A., Quelle: Makowski Edwin «9056»

Harris, Gladys Genevieve, * 12.11.1924 Odonald, , Texas, U.S.A., † 15.12.1996 San Antonio, Bexar County, Texas, U.S.A., Quelle: Makowski Edwin, Alter: 03T.01M.72J, Alte-Nr: I24860 <24859>

Vater: **Harris**, John Allen, Alte-Nr: I24891 <24890>, Mutter: **Chasteen**, Marry Ellen, Alte-Nr: I24892 <24891>



Vernon Schuchardt

Kinder:

11.15 Schuchardt, Vernon Ray, * 14.02.1950 San Antonio, Bexar County, Texas, U.S.A., Quelle: Makowski Edwin, † 16.10.1963 San Antonio, Bexar County, Texas, U.S.A., Quelle: Familysearch.org, □ 18.10.1963 Bergheim, Kendall County, Texas, U.S.A., Quelle: Familysearch.org, Alte-Nr: I24861 <24860>

11.16 Schuchardt, Robert Dale, * 17.02.1952 Bexar, , Texas, U.S.A., Alte-Nr: I24865 <24864>

⊗ 1) , Denise, Alte-Nr: I24894 <24893>

10.10 Schuchardt, Irma, * 25.11.1924 Block Creek, Kendall County, Texas, U.S.A., Quelle: Smithgenealogy, Alte-Nr: I24858 <24857>

Vater: **Schuchardt**, Albert (9.11), Alte-Nr: I24081 <24080>, Mutter: **Walter**, Ida, Alte-Nr: I24849 <24848>

⊗ 1) vor 1942 «9059»

Whitley, Curtis Cecil, * 12.09.1918 Real County, , Texas, U.S.A., Quelle: Smithgenealogy, † 15.09.1994 Harris County, , Texas, U.S.A., Quelle: Smithgenealogy, Alter: 03T.00M.76J, Alte-Nr: I24867 <24866>

Historie des Ehemannes:

Kinder: 4

Kinder:

11.17 Whitley, Cecil Wayne, * 22.07.1942 Bexar, , Texas, U.S.A., Quelle: Smithgenealogy, Alte-Nr: I24866 <24865>

11.18 Whitley, Elton Ray, * 21.05.1945 Bexar, , Texas, U.S.A., Quelle: Smithgenealogy, Alte-Nr: BBI35423 <35423>

11.19 Whitley, Patricia Ann, * 21.09.1947 Bexar, , Texas, U.S.A., Quelle: Smithgenealogy, Alte-Nr: BBI35424 <35424>

11.20 Whitley, Richard Allen, * 18.12.1963 Bexar, , Texas, U.S.A., Quelle: Smithgenealogy, Alte-Nr: BBI35425 <35425>

10.19 Schuchardt, Roy Frank, * 02.05.1915 Block Creek, Kendall County, Texas, U.S.A., Quelle: Schuchardt Lewis, † 10.04.1995 Boerne, , Texas, U.S.A., Quelle: Makowski Edwin, Alter: 08T.11M.79J, Alte-Nr: I1989 <1988>

Vater: **Schuchardt**, Frank **Buddy** (9.16), Alte-Nr: I1985 <1984>, Mutter: **Gourley**, Laura Belle, Alte-Nr: I1988 <1987>

⊗ 1) 05.06.1938, Quelle: Makowski Edwin «967»

Werner, Martha Mae, * 30.09.1919 Sisterdale, Kendall County, Texas, U.S.A., Quelle: Makowski Edwin, † .11.1991 Boerne, , Texas, U.S.A., Quelle: Makowski Edwin, Alter: 00T.02M.72J, Alte-Nr: I1992 <1991>

Vater: **Werner**, August **Richard**, Alte-Nr: BBI35385 <35385>, Mutter: **Wilson**, Martha Luellen, Alte-Nr: BBI35386 <35386>

Kinder:

11.21 Schuchardt, James Douglas, Alte-Nr: I20167 <20162>

⊗ 1) **Pressler**, Joyce Marie, Alte-Nr: I20172 <20167>

11.22 Schuchardt, Michael Ray, Alte-Nr: I20168 <20163>

⊗ 1) **Green**, N.N., Alte-Nr: BBI33634 <33634>

Stamm- und Nachfahrenliste Claus Schuchardt aus Schwerstedt, Krs. Sömmerda

11.23 Schuchardt, Gladys Mae, * Boerne, , Texas, U.S.A., Alte-Nr: I20169 <20164>

⊗ 1) **Kuebel**, Bradley William, Alte-Nr: I20175 <20170>

11.24 Schuchardt, Ronald Roy, * 01.08.1943 Boerne, , Texas, U.S.A., Alte-Nr: I24863 <24862>

⊗ 1) **Dill**, Janice Arlene, Alte-Nr: I24864 <24863>

11.25 Schuchardt, Alice Faye, * 29.07.1950 Block Creek, Kendall County, Texas, U.S.A., Quelle: Hall Sonny, Alte-Nr: I20170 <20165>

⊗ 1) **Klein**, George, * 21.10.1945, Quelle: Makowski Edwin, † 14.01.2008, Quelle: Makowski Edwin, Alte-Nr: BBI35464 <35464>

11.26 Schuchardt, Richard Frank, * 27.11.1955, Alte-Nr: I20171 <20166>

⊗ 1) **Harrington**, N.N., Alte-Nr: BBI33633 <33633>

10.20 Schuchardt, Wayne Losier, * 17.07.1919 Bergheim, Kendall County, Texas, U.S.A., Quelle: Genealogy, † 27.02.1986 Boerne, , Texas, U.S.A., Quelle: Peschel Lois, Alter: 10T.07M.66J, Alte-Nr: I1990 <1989>

Vater: **Schuchardt**, Frank Buddy (9.16), Alte-Nr: I1985 <1984>, Mutter: **Gourley**, Laura Belle, Alte-Nr: I1988 <1987>

⊗ 1) 30.08.1941, Quelle: Makowski Edwin «968»

Vogt, Willie Mae, * 28.09.1915 Boerne, , Texas, U.S.A., Quelle: Barnett David, † 17.09.1995 Boerne, , Texas, U.S.A., Quelle: Barnett David, Alter: 19T.11M.79J, Alte-Nr: I1993 <1992>

Vater: **Vogt**, August Gustav, Alte-Nr: AAI47005 <47005>, Mutter: **Harris**, Mary Louise, Alte-Nr: AAI47006 <47006>

Kinder:

11.27 Schuchardt, Marilyn Joan, Alte-Nr: I1994 <1993>

11.28 Schuchardt, Allen Lynn, Alte-Nr: I1995 <1994>

11.29 Schuchardt, Lewis Charles, * 09.12.1950 Block Creek, Kendall County, Texas, U.S.A., Alte-Nr: I1996 <1995>

⊗ 1) **Mchugh**, Patricia Dee, Alte-Nr: BBI33630 <33630>

10.21 Schuchardt, Lily Laura, * 26.08.1922 Block Creek, Kendall County, Texas, U.S.A., Quelle: Genealogy, † 30.12.2001 Boerne, , Texas, U.S.A., Quelle: Genealogy, Alter: 04T.04M.79J, Alte-Nr: I1991 <1990>

Vater: **Schuchardt**, Frank Buddy (9.16), Alte-Nr: I1985 <1984>, Mutter: **Gourley**, Laura Belle, Alte-Nr: I1988 <1987>

⊗ 1) 10.08.1941, Quelle: Makowski Edwin «971»

Behr, William Ottmar, * 11.01.1918 Block Creek, Kendall County, Texas, U.S.A., Quelle: Makowski Edwin, † 14.09.1976 Block Creek, Kendall County, Texas, U.S.A., Quelle: Makowski Edwin, Alter: 03T.08M.58J, Alte-Nr: I1999 <1998>

Vater: **Behr**, Ottmar Erich, Alte-Nr: BBI33863 <33863>, Mutter: **Adam**, Wilhelmina Helene, Alte-Nr: BBI33865 <33865>

Historie des Ehemannes:

Kinder:

11.30 Behr, David William, Alte-Nr: I20164 <20159>

11.31 Behr, Dwight Calvin, Alte-Nr: I20165 <20160>

11.32 Behr, Donna Ladelle, Alte-Nr: I20166 <20161>

10.21 Schuchardt, Lily Laura, * 26.08.1922 Block Creek, Kendall County, Texas, U.S.A., Quelle: Genealogy, † 30.12.2001 Boerne, , Texas, U.S.A., Quelle: Genealogy, Alter: 04T.04M.79J, Alte-Nr: I1991 <1990>

Vater: **Schuchardt**, Frank Buddy (9.16), Alte-Nr: I1985 <1984>, Mutter: **Gourley**, Laura Belle, Alte-Nr: I1988 <1987>

⊗ 2) 16.10.1987, Quelle: Findgrave.com «16880»

Nagel, Ernst, * 14.06.1908 Fredericksburg, , Texas, U.S.A., Quelle: Findgrave.com, † 04.03.2003 Bandera, , Texas, U.S.A., Quelle: Findgrave.com, Alter: 20T.08M.94J, Alte-Nr: AAI47065 <47065>

Vater: **Nagel**, Emil, Alte-Nr: AAI47068 <47068>, Mutter: **Meckel**, Lina, Alte-Nr: AAI47069 <47069>

Historie des Ehemannes:

10.36 Schuchardt, Edmund Adolf Werner, Former, * 14.02.1920 Vehra, Sömmerda, Thüringen, Deutschland, Quelle: EV. luth. Kirche Henschleben/Vehra, Buch: Taufregister 1921-1975, Lfd-Nr: 1

Stamm- und Nachfahrenliste Claus Schuchardt aus Schwerstedt, Krs. Sömmerda

- Taufregister Vehra 1921-1975

d. 14.2.1920 Edmund Adolf Werner,

Vater: Schuchardt, Adolph Richard Albert, Lohnarbeiter.

Paten: Mehrstedt, Martha, Greußen, Überhagen, Zitta ? Vehra, Zimmer, Ida Haßleben., ≈ 14.02.1920 evan Henschleben, Sömmerda, Thüringen, Deutschland, Quelle: EV. luth. Kirche Henschleben/Vehra, Buch: Taufregister 1921-1975, Lfd-Nr: 1

<Paten> 1. Martha Mehrstedt, Greußen, 2. Zitta Überhagen, Vehra, 3. Ida Zimmer, Haßleben., † um 1944 gefallen im 2. Weltkrieg, Alter: 24J, Alte-Nr: I71 <71>

Vater: **Schuchardt**, Adolph Richard Albert Alfred (9.30), Alte-Nr: I64 <64>, Mutter: **Schwarznu**, Auguste Helene, Alte-Nr: I70 <70>

⊙ 1) 09.06.1942 evan Vehra, Sömmerda, Thüringen, Deutschland, Quelle: Weiss Wolfgang, Buch: Traubuch «26»

Förtsch, Elise Elsa Rosa, * 01.10.1921 Apolda, , Thüringen, Deutschland, Quelle: Ev.luth. Pfarramt Straußfurt, Alte-Nr: I73 <73>

Vater: **Förtsch**, Otto, Alte-Nr: I25414 <25413>, Mutter: **Linke**, Frieda, Alte-Nr: I25415 <25414>

Historie der Ehefrau:

1) Evang. Kirchengemeinde Straußfurt, Frau Wera Felgener:Vorfahren-Tafel Friedrich Philipp Ferdinand Schuchardt, geb. 28 .02.1802,

-Nachfahrentafel des Samuel Gottfried Schuchardt, geb. 29.07.1734, gest. 02.10.1813, getr. 11.07.1763 Johanna Louise geb. Fienhold.

-Nachfahrentafel des Johann Florenz Leopold, geb. 16.11.1813, gest. 03.06.1886, getr. 20.01.1850 mit Catherin Marie Charlotte geb. Fienhold.

Adolph Richard Albert (Alfred) unehelich, geb. 07.03.1889, gest. 28.07.1967, getr. 09.06.1918 mit Auguste Helene geb. Schwarznu.

Kinder: 1 Sohn, 1 Tochter,

Edmund Adolf Werner, geb. 14.02.1920, getr. 19.11.1942 mit

Elise Elsa Rosa geb. Förtsch.

2) Weiß, Wolfgang, Sömmerda,

Über die Herkunft Frau Elise Elsa Rosa Fortsch war nichts bekannt. Sie soll aber später wieder geheiratet haben und wohnt jetzt irgendwo im Thüringer Wald. (Weiß).

Elisa Elsa Rosa geb. Förtsch, geb. 1. Okt. 1921 in Apolda

-wohnt Ballhausen (2012).

10.37 Schuchardt, Hertha Edith, * 06.07.1921 Vehra, Sömmerda, Thüringen, Deutschland, Quelle: Weiss Wolfgang, Buch: Taufregister 1921-1975, Seite: 1, Lfd-Nr: 6

1) Ev. luth. Kirche Vehra;

-Taufregister Jg. 1921, Nr. 6

Hertha Edith, geb. 6. Juli 1921, Schuchardt, Alfred, Hilfsheizer, ev., Helena, geb. Schwarznu, ev., ≈ 31.07.1921 evan Vehra, Sömmerda, Thüringen, Deutschland, Quelle: EV. luth. Kirche Henschleben/Vehra, Buch: Taufregister 1921-1975, Seite: 1, Lfd-Nr: 6

<Paten> 1. Walther (Lauerwald), b. Mühlhausen, 2. Friedrich Knauth, Vehra, 3. Arthur Schuchardt, Erfurt, 4.

Elisabeth Überhagen, Vehra, 5. Ludwig Oppermann, Vehra, 6. Hedwig Brackhoff, Pfullendorf, 7. Margaretha Böhmann, Bad Oehnhäusern., † nach .09.2012, Alter: 00T.02M.91J, Alte-Nr: I72 <72>

Vater: **Schuchardt**, Adolph Richard Albert Alfred (9.30), Alte-Nr: I64 <64>, Mutter: **Schwarznu**, Auguste Helene, Alte-Nr: I70 <70>

⊙ 1) 27.09.1951 evan Vehra, Sömmerda, Thüringen, Deutschland, Quelle: EV. luth. Kirche Henschleben/Vehra «27»

Engler, Fritz Johannes, Landwirt, * 24.06.1913 Fischershütte., Ostpreußen, Quelle: EV. luth. Kirche Henschleben/Vehra, Alte-Nr: I74 <74>

Historie der Ehefrau:

1) Evang. Kirchengemeinde Straußfurt, Frau Wera Felgener:Vorfahren-Tafel Friedrich Philipp Ferdinand Schuchardt, geb. 28 .02.1802,

-Nachfahrentafel des Samuel Gottfried Schuchardt, geb. 29.07.1734, gest. 02.10.1813, getr. 11.07.1763 Johanna Louise geb. Fienhold.

-Nachfahrentafel des Johann Florenz Leopold, geb. 16.11.1813, gest. 03.06.1886, getr. 20.01.1850 mit Catherin Marie Charlotte geb. Fienhold.

Hertha Edith, geb. 06.07.1921, getr. 27.09.1951 mit Fritz Engler.

-Trauregister Vehra 1921-1975

getraut 27.9.1951 Engler, Fritz Johannes, Landwirt, und Hertha Edith Schuchardt, 1. Ehefrau am 15.7.1951 infolge des Krieges rechtskräftig für tot erklärt.

wohnt in Vehra Nr. 48 mit ihrer Tochter Frau Wenzel (1994)

Historie des Ehemannes:

Stamm- und Nachfahrenliste Claus Schuchardt aus Schwerstedt, Krs. Sömmerda

1) *Evang. Kirchengemeinde Straußfurt, Frau Wera Felgener: Vorahren-Tafel Friedrich Philipp Ferdinand Schuchardt, geb. 28.02.1802,*

Nachfahren Tafel des Samuel Gottfried Schuchardt, geb. 29.07.1734, gest. 02.10.1813, getr. 11.07.1763 Johanna Louise geb. Fienhold.

Nachfahren Tafel des Johann Florenz Leopold, geb. 16.11.1813, gest. 03.06.1886, getr. 20.01.1850 mit Catherin Marie Charlotte geb. Fienhold.

Hertha Edith, geb. 06.07.1921, getr. 27.09.1951 mit Fritz Engler

- Engler, Fritz, Landwirt aus Fischershütte, Ostpreußen, geb. 24.6.1913,

-verließ Ende 1960 die Familie (? Berlin),

Kind:

11.33 Engler, Johanna Christina, * 17.04.1951 Erfurt, , Thüringen, Deutschland, Quelle: Weiss Wolfgang, ≈ 30.09.1951 evan Vehra, Sömmerda, Thüringen, Deutschland, Quelle: Weiss Wolfgang, Buch: Taufregister 1921-1975, Alte-Nr: I75 <75>

⊙ 1) vor 1995, **Wenzel**, N.N., * um 1950, Alte-Nr: I24034 <24033>

10.38 Schuchardt, Mary Lou, * 13.05.1940 Caldwell, , Texas, U.S.A., Quelle: The Hanks Family, Alte-Nr: I24870 <24869>

Vater: **Schuchardt**, James Edward (**9.50**), Alte-Nr: I2054 <2053>, Mutter: **Lee**, Edna Faye, Alte-Nr: I2058 <2057> ⊙ 1) «I2438»

Burns, Joe Bob, * 23.11.1939, Quelle: Barnett David, † 22.04.2001 Victoria, Victoria City, Texas, U.S.A., Quelle: Barnett David, Alter: 29T.04M.61J, Alte-Nr: BBI33629 <33629>

Historie des Ehemannes:

10.39 Schuchardt, James Charles, * 15.01.1944 Caldwell, , Texas, U.S.A., Quelle: The Hanks Family, Alte-Nr: I24869 <24868>

Vater: **Schuchardt**, James Edward (**9.50**), Alte-Nr: I2054 <2053>, Mutter: **Lee**, Edna Faye, Alte-Nr: I2058 <2057> ⊙ 1) «I2436»

Soape, Georgia, Alte-Nr: BBI33627 <33627>

10.39 Schuchardt, James Charles, * 15.01.1944 Caldwell, , Texas, U.S.A., Quelle: The Hanks Family, Alte-Nr: I24869 <24868>

Vater: **Schuchardt**, James Edward (**9.50**), Alte-Nr: I2054 <2053>, Mutter: **Lee**, Edna Faye, Alte-Nr: I2058 <2057> ⊙ 2) «I2437»

Jordan, Marline, Alte-Nr: BBI33628 <33628>

10.42 Schuchardt, Janet Gay, * 22.10.1944 Houston, Harris Conty, Texas, U.S.A., Quelle: Hallmark Jane, Alte-Nr: I2066 <2065>

Vater: **Schuchardt**, Joe Perry (**9.52**), Alte-Nr: I2056 <2055>, Mutter: **McCowen**, Dorothy Elaine, Alte-Nr: I2065 <2064>

⊙ 1) 09.02.1968 evan Austin, Travis City, Texas, U.S.A., Quelle: Hallmark Jane «998»

Hallmark, Karo B, * 13.09.1946 Austin, Travis City, Texas, U.S.A., Quelle: Hallmark Jane, Alte-Nr: I2067 <2066>

Vater: **Hallmark**, Karo, Alte-Nr: I24909 <24908>, Mutter: **Watters**, Mollie Nan, Alte-Nr: I24910 <24909>

Historie des Ehemannes:

Kinder:

11.34 Hellmark, Amanda Laine, * 16.09.1972 Houston, Harris Conty, Texas, U.S.A., Quelle: Hallmark Jane, † 03.12.1979 Houston, Harris Conty, Texas, U.S.A., Quelle: Hallmark Jane, Alte-Nr: I2068 <2067>

11.35 Hellmark, Karo B., * 03.08.1974 Houston, Harris Conty, Texas, U.S.A., Alte-Nr: I2069 <2068>

Stamm- und Nachfahrenliste Claus Schuchardt aus Schwerstedt, Krs. Sömmerda



Wolfgang, Reiner, Ludwig Schuchardt (2010)

10.70 Schuchardt, Ludwig Franz, Schlosser, * 25.07.1938 Dipperz, Fulda, Hessen, Deutschland, Quelle: Standesamt Dipperz, Buch: Geburtsbuch, Lfd-Nr: 4, ≈ 31.07.1938 rk. Dipperz, Fulda, Hessen, Deutschland, Quelle: St. Antonius, Buch: Taubuch

<Paten> *Ludwig Glück*; , Alte-Nr: I122 <122>

Vater: **Schuchardt, Herbert** (9.77), Alte-Nr: I110 <110>, Mutter: **Glück, Elisabeth** Triphonia, Alte-Nr: I121 <121>

⊗ 1) 23.10.1958 Frankfurt/Main, , Hessen, Deutschland, Quelle: Schuchardt Petra «48»

Richter, Anneliese, * 16.10.1940 Gross Waldiz, Löwenberg, Niederschlesien, Polen, Quelle: Schuchardt Petra, Alte-Nr: I129 <129>

Vater: **Richter, Otto Willi**, Alte-Nr: I671 <670>, Mutter: **Weiner, Ida Anna**, Alte-Nr: I1582 <1581>

Historie der Ehefrau:

Kinder:

11.45 Schuchardt, Marion, * 17.04.1959 Frankfurt/Main, , Hessen, Deutschland, Alte-Nr: I130 <130>

⊗ 1) **Schweizer, Reinhard**, Dipl. Ing., Alte-Nr: I24071 <24070>

11.46 Schuchardt, Petra, * 19.11.1960 Frankfurt/Main, , Hessen, Deutschland, Quelle: Schuchardt Petra, Alte-Nr: I131 <131>

⊗ 1) 07.06.1985 Dörnigheim, Maintal, Hessen, Deutschland, Quelle: Schuchardt Petra, **Rauch, Manfred**, *

23.04.1955 Dörnigheim, Maintal, Hessen, Deutschland, Quelle: Schuchardt Petra, Alte-Nr: I132 <132>

10.71 Schuchardt, Wolfgang Walther, * 02.09.1940 Dipperz, Fulda, Hessen, Deutschland, ≈ 03.09.1940 rk. Dipperz, Fulda, Hessen, Deutschland, Quelle: St. Antonius, Buch: Taubuch

<Paten> *Walter Seidel, Frankfurt/Main,*, Alte-Nr: I123 <123>

Vater: **Schuchardt, Herbert** (9.77), Alte-Nr: I110 <110>, Mutter: **Glück, Elisabeth** Triphonia, Alte-Nr: I121 <121>

⊗ 1) 07.06.1969 Frankfurt/Main, , Hessen, Deutschland «50»

Rau, Monika, * 17.03.1943 Frankfurt/Main, , Hessen, Deutschland, Alte-Nr: I133 <133>

Historie der Ehefrau:

10.71 Schuchardt, Wolfgang Walther, * 02.09.1940 Dipperz, Fulda, Hessen, Deutschland, ≈ 03.09.1940 rk. Dipperz, Fulda, Hessen, Deutschland, Quelle: St. Antonius, Buch: Taubuch

<Paten> *Walter Seidel, Frankfurt/Main,*, Alte-Nr: I123 <123>

Vater: **Schuchardt, Herbert** (9.77), Alte-Nr: I110 <110>, Mutter: **Glück, Elisabeth** Triphonia, Alte-Nr: I121 <121>

⊗ 2) 01.12.1989 Hochheim, , Hessen, Deutschland «51»

Dietels, Ute, * 18.04.1940 Zittau, , Sachsen, Deutschland, Alte-Nr: I134 <134>

Historie der Ehefrau:

10.72 Schuchardt, Reiner Gerda, Postschaffner, Fernschreiber/-sprecher, Anwender, * 08.10.1944 Dipperz, Fulda, Hessen, Deutschland, Quelle: Standesamt Dipperz, Buch: Geburtsbuch, Lfd-Nr: 6, ≈ 08.10.1944 rk. Dipperz, Fulda, Hessen, Deutschland, Quelle: St. Antonius, Buch: Taubuch, Seite: 29, Lfd-Nr: 126

1) *Kath. Pfarramt St. Antonius Dipperz Jg. 1944 Seite 29 Nr. 126*

Schuchardt, Reiner Gerda, 3. Kind, ehel. Sohn geb. 8. Okt. 1944 Dipperz Nr. 30,

Eltern: Schuchardt, Herbert, r.kath., Glück, Elisabeth Triphonia, r.kath.,

Tauftag: 08 Okt. 1944 Pfarrkirche Dipperz St. Antonius, Pfr. Dicke,

<Paten> *Gerda Seidel, aus Frankfurt/Main z.Zt. in Dipperz.,* Alte-Nr: I124 <124>

Stamm- und Nachfahrenliste Claus Schuchardt aus Schwerstedt, Krs. Sömmerda

Vater: **Schuchardt**, Herbert (9.77), Alte-Nr: I110 <110>, Mutter: **Glück**, Elisabeth Triphonia, Alte-Nr: I121 <121>
⊙ 1) 02.09.1966 Peine, , Niedersachsen, Deutschland, Quelle: Standesamt Peine, Buch: Traubuch
⊙ 1) 07.10.1967 rk Wilhelmshaven, , Niedersachsen, Deutschland, Quelle: St. Marien, Buch: Traregister, Lfd-Nr: 5
«52»

Brandes, Christa Agnes Erika, Hausfrau, * 30.12.1947 Hannover, , Niedersachsen, Deutschland, Quelle:
Standesamt Hannover, Buch: Geburtsbuch

1) *Standesamt Hannover II Geburtsurkunde Nr. 2/1948*

Christa Agnes Erika Brandes, ist am 30. Dezember 1947 in Hannover, Berckhusenstr. 22 geboren.

Vater: Verwaltungsangestellter Heinz Willi Otto Brandes, lutherisch, Mutter: Hildegard Hermine Wilhelmine geborene Brandes, lutherisch, beide wohnhaft in Peine., ≈ 09.05.1948 lt Hannover, , Niedersachsen, Deutschland, Quelle: Petrikirche, Buch: Taubuch, Seite: 699, Lfd-Nr: 1395

1) *Ev.Luth. Petri-Kirche Hannover Taufregister 1948 Seite 699 Nr. 1395*

Christa Agnes Erika Brandes, geb. 30. Dezember 1947 Hannover, get. in der Petrikirche 9. Mai 1948 durch Sup. Lüderwaldt .

Eltern: Heinz Willi Otto Brandes, Verwaltungsangestellter, und seine Ehefrau Hildegard Hermine Wilhelmine geb. Brandes, Peine, Pieperkamp 13, z.Zt. Hannover, Berckhusenstr. 54.

<Paten> 1. Agnes Schneider, Hausgehilfin, Altforweiler/Saar, 2. Ingeborg Gödecke, Drogistin, Hannover., Alte-Nr: I135 <135>

Vater: **Brandes**, Heinz Willi Otto, Alte-Nr: I516 <515>, Mutter: **Brandes**, Hildegard Hermine Wilhelmine, Alte-Nr: I518 <517>



Fam Christa u. Reiner Schuchardt, (Pewsum Juli 1997)

Kinder:

11.47 Schuchardt, Rainer, Dreher, Maschinenbautechniker, * 24.07.1967 Wilhelmshaven, , Niedersachsen, Deutschland, Quelle: Standesamt Wilhelmshaven, Buch: Geburtsbuch, Lfd-Nr: 1152, ≈ 07.10.1967 rk.

Wilhelmshaven, , Niedersachsen, Deutschland, Quelle: St. Marien, Buch: Taufbuch, Lfd-Nr: 13, Alte-Nr: I136 <136>
⊙ 1) **Wolters**, Birgitt, Kindergärtnerin, * 18.05.1970 Leer, , Niedersachsen, Deutschland, ≈ , Alte-Nr: I142 <142>

11.48 Schuchardt, Ralf, Gleisbauer, Rangierer, * 14.04.1969 Wilhelmshaven, , Niedersachsen, Deutschland, Quelle: Standesamt Wilhelmshaven, Buch: Geburtsbuch, Lfd-Nr: 571, ≈ 20.07.1969 rk. Wilhelmshaven, , Niedersachsen, Deutschland, Quelle: St. Peter, Buch: Taufbuch, Lfd-Nr: 12, Alte-Nr: I137 <137>

⊙ 1) 14.06.1991 Seelze, Hannover, Niedersachsen, Deutschland, Quelle: Standesamt Seelze, Buch: Traubuch, **Kaiser**, Anja Brigitta, * 28.10.1967 Gehrden, Hannover, Niedersachsen, Deutschland, Quelle: Schuchardt Anja, ≈ , Alte-Nr: I145 <145>

⊙ 2) **Ehrhardt**, Jacqueline, * 28.11.1964 Hannover, , Niedersachsen, Deutschland, Alte-Nr: I7301 <7298>

11.49 Schuchardt, Carsten, Kaufmann, * 12.11.1972 Wilhelmshaven, , Niedersachsen, Deutschland, Quelle: Standesamt Wilhelmshaven, Buch: Geburtsbuch, Lfd-Nr: 1116, ≈ 23.07.1977 rk. Emden, , Niedersachsen, Deutschland, Quelle: St. Walburga, Buch: Taufbuch, Lfd-Nr: 11, Alte-Nr: I138 <138>

⊙ 1) 11.07.1997 Pewsum, Aurich, Niedersachsen, Deutschland, Quelle: Standesamt Pewsum, Buch: Taufbuch, **Stevens**, Heidi Wilma, Einzelhandelskauffrau, * 27.05.1975 Emden, , Niedersachsen, Deutschland, ≈ , Alte-Nr: I147 <147>

10.73 Schuchardt, Elisabeth Ellen Martha Anna, Friseurin, * 02.04.1949 Dipperz, Fulda, Hessen, Deutschland, Quelle: Standesamt Dipperz, Buch: Geburtsbuch, Lfd-Nr: 2, Alte-Nr: I125 <125>

Vater: **Schuchardt**, Herbert (9.77), Alte-Nr: I110 <110>, Mutter: **Glück**, Elisabeth Triphonia, Alte-Nr: I121 <121>
⊙ 1) Frankfurt/Main, , Hessen, Deutschland «46»

Stamm- und Nachfahrenliste Claus Schuchardt aus Schwerstedt, Krs. Sömmerda
Blüthgen, Reinhold, * um 1948, Alte-Nr: I127 <127>

10.73 Schuchardt, Elisabeth Ellen Martha Anna, Friseurin, * 02.04.1949 Dipperz, Fulda, Hessen, Deutschland, Quelle: Standesamt Dipperz, Buch: Geburtsbuch, Lfd-Nr: 2, Alte-Nr: I125 <125>

Vater: **Schuchardt**, Herbert (9.77), Alte-Nr: I110 <110>, Mutter: **Glück**, Elisabeth Triphonia, Alte-Nr: I121 <121>
⊗ 2) 19.11.1976 Frankfurt/Main, , Hessen, Deutschland, Quelle: Schuchardt Ellen «47»

Meyer, Karlheinz, Schuhwarenhändler, * 30.08.1941 Marburg, , Hessen, Deutschland, Quelle: Schuchardt Ellen, Alte-Nr: I128 <128>

Historie des Ehemannes:

Kind:

11.50 Meyer, Peter, * 23.04.1978 Frankfurt/Main-Fechenheim, , Hessen, Deutschland, Quelle: Schuchardt Ellen, Alte-Nr: I488 <487>

11. Generation

11.10 Schuchardt, Marvin Lloyd, * 23.05.1941 Bexar, , Texas, U.S.A., Quelle: Smithgenealogy, Alte-Nr: BBI35412 <35412>

Vater: **Schuchardt**, Marvin (10.7), Alte-Nr: I24852 <24851>, Mutter: **Silvers**, Willie Mae, Alte-Nr: I24895 <24894>
⊗ 1) 18.08.1962 «13067»

Landrum, Peggy Mae, * um 1944, Quelle: Smithgenealogy, Alte-Nr: BBI35415 <35415>

Kinder:

12.2 Schuchardt, Marvin Lloyd, * 16.06.1964 Bexar, , Texas, U.S.A., Quelle: Smithgenealogy, Alte-Nr: BBI35426 <35426>

12.3 Schuchardt, Robert Wayne, * 26.01.1966 Bexar, , Texas, U.S.A., Quelle: Smithgenealogy, Alte-Nr: BBI35427 <35427>

12.4 Schuchardt, William Ray, * 29.11.1970 Bexar, , Texas, U.S.A., Quelle: Smithgenealogy, Alte-Nr: BBI35428 <35428>

11.11 Schuchardt, Joyce Gail, * 27.04.1943 Bexar, , Texas, U.S.A., Alte-Nr: BBI35413 <35413>

Vater: **Schuchardt**, Marvin (10.7), Alte-Nr: I24852 <24851>, Mutter: **Silvers**, Willie Mae, Alte-Nr: I24895 <24894>
⊗ 1) 25.02.1983 Bexar, , Texas, U.S.A. «13066»

Fogal, Richard, Alte-Nr: BBI35414 <35414>

Historie des Ehemannes:

11.16 Schuchardt, Robert Dale, * 17.02.1952 Bexar, , Texas, U.S.A., Alte-Nr: I24865 <24864>

Vater: **Schuchardt**, Vernon (10.9), Alte-Nr: I24855 <24854>, Mutter: **Harris**, Gladys Genevieve, Alte-Nr: I24860 <24859>

⊗ 1) «9070»

Denise, Alte-Nr: I24894 <24893>

11.21 Schuchardt, James Douglas, Alte-Nr: I20167 <20162>

Vater: **Schuchardt**, Roy Frank (10.19), Alte-Nr: I1989 <1988>, Mutter: **Werner**, Martha Mae, Alte-Nr: I1992 <1991>
⊗ 1) «7276»

Pressler, Joyce Marie, Alte-Nr: I20172 <20167>

Kinder:

12.5 Schuchardt, Deborah Kay, Alte-Nr: I20173 <20168>

12.6 Schuchardt, Roxan Eunice, Alte-Nr: I20174 <20169>

11.22 Schuchardt, Michael Ray, Alte-Nr: I20168 <20163>

Stamm- und Nachfahrenliste Claus Schuchardt aus Schwerstedt, Krs. Sömmerda

Vater: **Schuchardt**, Roy Frank (10.19), Alte-Nr: I1989 <1988>, Mutter: **Werner**, Martha Mae, Alte-Nr: I1992 <1991>
⊗ 1) «12441»

Green, N.N., Alte-Nr: BBI33634 <33634>

11.23 Schuchardt, Gladys Mae, * Boerne, , Texas, U.S.A., Alte-Nr: I20169 <20164>

Vater: **Schuchardt**, Roy Frank (10.19), Alte-Nr: I1989 <1988>, Mutter: **Werner**, Martha Mae, Alte-Nr: I1992 <1991>
⊗ 1) «7277»

Kuebel, Bradley William, Alte-Nr: I20175 <20170>

Vater: **Kuebel**, Douglas William, Alte-Nr: BBI35463 <35463>, Mutter: **Miller**, Francis, Alte-Nr: BBI35465 <35465>
Historie des Ehemannes:

Kinder:

12.7 Kuebel, Beverly Mae, Alte-Nr: I20176 <20171>

12.8 Kuebel, Darla Jean, Alte-Nr: I20177 <20172>

11.24 Schuchardt, Ronald Roy, * 01.08.1943 Boerne, , Texas, U.S.A., Alte-Nr: I24863 <24862>

Vater: **Schuchardt**, Roy Frank (10.19), Alte-Nr: I1989 <1988>, Mutter: **Werner**, Martha Mae, Alte-Nr: I1992 <1991>
⊗ 1) «9058»

Dill, Janice Arlene, Alte-Nr: I24864 <24863>

11.25 Schuchardt, Alice Faye, * 29.07.1950 Block Creek, Kendall County, Texas, U.S.A., Quelle: Hall Sonny,
Alte-Nr: I20170 <20165>

Vater: **Schuchardt**, Roy Frank (10.19), Alte-Nr: I1989 <1988>, Mutter: **Werner**, Martha Mae, Alte-Nr: I1992 <1991>
⊗ 1) «13074»

Klein, George, * 21.10.1945, Quelle: Makowski Edwin, † 14.01.2008, Quelle: Makowski Edwin, Alter:
24T.02M.62J, Alte-Nr: BBI35464 <35464>

Historie des Ehemannes:

11.26 Schuchardt, Richard Frank, * 27.11.1955, Alte-Nr: I20171 <20166>

Vater: **Schuchardt**, Roy Frank (10.19), Alte-Nr: I1989 <1988>, Mutter: **Werner**, Martha Mae, Alte-Nr: I1992 <1991>
⊗ 1) «12440»

Harrington, N.N., Alte-Nr: BBI33633 <33633>

11.29 Schuchardt, Lewis Charles, * 09.12.1950 Block Creek, Kendall County, Texas, U.S.A., Alte-Nr: I1996
<1995>

Vater: **Schuchardt**, Wayne Losier (10.20), Alte-Nr: I1990 <1989>, Mutter: **Vogt**, Willie Mae, Alte-Nr: I1993 <1992>
⊗ 1) «12439»

Mchugh, Patricia Dee, Alte-Nr: BBI33630 <33630>

Kinder:

12.9 Schuchardt, Douglas Alexander, Alte-Nr: BBI33631 <33631>

12.10 Schuchardt, Deidre Alysse, Alte-Nr: BBI33632 <33632>

11.33 Engler, Johanna Christina, * 17.04.1951 Erfurt, , Thüringen, Deutschland, Quelle: Weiss Wolfgang, ≈
30.09.1951 evan Vehra, Sömmerda, Thüringen, Deutschland, Quelle: Weiss Wolfgang, Buch: Taufregister 1921-1975
Taufregister Vehra 1921-1875

geb. 17.4.1951 in Erfurt Schuchardt (Engler), Johanna Christina, 1. Kind

get. 30.9.1951 in Vehra

Vater: Engler, Fritz, Landwirt aus Fischershütte, Ostpreußen,

Mutter: Schuchardt, Herta Edith.

wohnt Vehra, Straße des Friedens 3,

<Paten> 1. Oppermann, Edith, 2. Moßler, Brigitte, 3. Brand, Ruth, 4. Keiling, Lothar., Alte-Nr: I75 <75>

Stamm- und Nachfahrenliste Claus Schuchardt aus Schwerstedt, Krs. Sömmerda

Vater: **Engler**, Fritz Johannes, Alte-Nr: I74 <74>, Mutter: **Schuchardt**, Hertha Edith (10.37), Alte-Nr: I72 <72>

⊗ 1) vor 1995 «8719»

Wenzel, N.N., * um 1950, Alte-Nr: I24034 <24033>

11.45 Schuchardt, Marion, * 17.04.1959 Frankfurt/Main, , Hessen, Deutschland, Alte-Nr: I130 <130>

Vater: **Schuchardt**, Ludwig Franz (10.70), Alte-Nr: I122 <122>, Mutter: **Richter**, Anneliese, Alte-Nr: I129 <129>

⊗ 1) «8738»

Schweizer, Reinhard, Dipl. Ing., Alte-Nr: I24071 <24070>

Historie der Ehefrau:

Historie des Ehemannes:

11.46 Schuchardt, Petra, * 19.11.1960 Frankfurt/Main, , Hessen, Deutschland, Quelle: Schuchardt Petra, Alte-Nr: I131 <131>

Vater: **Schuchardt**, Ludwig Franz (10.70), Alte-Nr: I122 <122>, Mutter: **Richter**, Anneliese, Alte-Nr: I129 <129>

⊗ 1) 07.06.1985 Dörnigheim, Maintal, Hessen, Deutschland, Quelle: Schuchardt Petra «49»

Rauch, Manfred, * 23.04.1955 Dörnigheim, Maintal, Hessen, Deutschland, Quelle: Schuchardt Petra, Alte-Nr: I132 <132>

Historie des Ehemannes:

Kinder:

12.17 Rauch, Anke, * 19.02.1987 Dörnigheim, Maintal, Hessen, Deutschland, Quelle: Schuchardt Petra, Alte-Nr: I552 <551>

12.18 Rauch, Volker, * 26.03.1989 Dörnigheim, Maintal, Hessen, Deutschland, Quelle: Schuchardt Petra, Alte-Nr: I830 <829>

11.47 Schuchardt, Rainer, Dreher, Maschinenbautechniker, * 24.07.1967 Wilhelmshaven, , Niedersachsen, Deutschland, Quelle: Standesamt Wilhelmshaven, Buch: Geburtsbuch, Lfd-Nr: 1152

1) Standesamt Wilhelmshaven Geburtsurkunde Nr. 1152/1967

Rainer Schuchardt ist am 24. Juli 1967 in Wilhelmshaven geboren.

Eltern: Reiner Gerda Schuchardt, katholisch, und Christa Agnes Erika Schuchardt, geborene Brandes, beide wohnhaft in Wilhelmshaven., ≈ 07.10.1967 rk. Wilhelmshaven, , Niedersachsen, Deutschland, Quelle: St. Marien, Buch: Taufbuch, Lfd-Nr: 13

1) Taufregister St. Marien Wilhelmshaven Nr. 13/1967 - Rainer

Getauft am 7. Oktober 1967 in der St. Marien zu Wilhelmshaven durch Militäroberpfarrer August Vornhusen.

<Paten> Wolfgang Schuchardt, Frankfurt/Main, kath., Vertreter Heinrich Rösing, kath., Wilhelmshaven., Alte-Nr: I136 <136>

Vater: **Schuchardt**, Reiner Gerda (10.72), Alte-Nr: I124 <124>, Mutter: **Brandes**, Christa Agnes Erika, Alte-Nr: I135 <135>

⊗ 1) «55»

Wolters, Birgitt, Kindergärtnerin, * 18.05.1970 Leer, , Niedersachsen, Deutschland, ≈ , Alte-Nr: I142 <142>

Vater: **Wolters**, Hans Willi, Alte-Nr: I1593 <1592>, Mutter: **Fischer**, Christine Adelheid Anna, Alte-Nr: I1594 <1593>

Kinder:

12.19 Wolters, Janek, * 16.11.1996 Bremen, , Bremen, Deutschland, Quelle: Standesamt Bremen, Buch: Geburtsbuch, Lfd-Nr: 5094, ≈ 19.10.1997 lt Emden, , Niedersachsen, Deutschland, Alte-Nr: I143 <143>

12.20 Wolters, Jendric, * 16.05.1999 Leer, , Niedersachsen, Deutschland, Quelle: Standesamt Leer, Buch: Geburtsbuch, Lfd-Nr: 528, ≈ 01.04.2001 lt Emden, , Niedersachsen, Deutschland, Alte-Nr: I144 <144>

12.21 Wolters, Julian, * 06.10.2004 Leer, Leer, Niedersachsen, Deutschland, Quelle: Standesamt Leer, Buch: Geburtsbuch, Alte-Nr: I23928 <23927>

11.48 Schuchardt, Ralf, Gleisbauer, Rangierer, * 14.04.1969 Wilhelmshaven, , Niedersachsen, Deutschland, Quelle: Standesamt Wilhelmshaven, Buch: Geburtsbuch, Lfd-Nr: 571

1) Standesamt Wilhelmshaven Geburtsurkunde Nr. 571/1969

Ralf Schuchardt ist am 14. April 1969 in Wilhelmshaven geboren.

Eltern: Reiner Gerda Schuchardt, katholisch, und Christa Agnes Erika Schuchardt geb. Brandes, lutherisch, beide wohnhaft zu Wilhelmshaven., ≈ 20.07.1969 rk. Wilhelmshaven, Niedersachsen, Deutschland, Quelle: St. Peter, Buch:

Stamm- und Nachfahrenliste Claus Schuchardt aus Schwerstedt, Krs. Sömmerda

Taufbuch, Lfd-Nr: 12

1) Taufregister St. Peter Wilhelmshaven Nr. 12/1969 - Ralf

Getauft am 20. Juli 1969 in der St. Peter Wilhelmshaven durch Pfarrer August Vornhusen.

<Paten> Anneliese Füst, Wilhelmshaven Fulfsweg 17., Alte-Nr: I137 <137>

Vater: **Schuchardt, Reiner** Gerda (10.72), Alte-Nr: I124 <124>, Mutter: **Brandes, Christa** Agnes Erika, Alte-Nr: I135 <135>

⊗ 1) 14.06.1991 Seelze, Hannover, Niedersachsen, Deutschland, Quelle: Standesamt Seelze, Buch: Traubuch

⊗ 1) 15.06.1991 It Seelze, Hannover, Niedersachsen, Deutschland, Quelle: St. Martins-Kirche «56»

⊙ 17.01.2001 Seelze, Hannover, Niedersachsen, Deutschland

Kaiser, Anja Brigitta, * 28.10.1967 Gehrden, Hannover, Niedersachsen, Deutschland, Quelle: Schuchardt Anja, ≈ , Alte-Nr: I145 <145>

Vater: **Kaiser, Horst** Dieter, Alte-Nr: I1584 <1583>, Mutter: **Kassner, Irmgard** Marianne, Alte-Nr: I1585 <1584>

Kind:

12.22 Schuchardt, Sina, * 18.12.1991 Hannover, , Niedersachsen, Deutschland, Quelle: Standesamt Hannover, Buch: Geburtsbuch, Lfd-Nr: 6978, ≈ 06.06.1992 It Seelze, Hannover, Niedersachsen, Deutschland, Quelle: St. Martins-Kirche, Buch: Taufbuch, Alte-Nr: I146 <146>

11.48 Schuchardt, Ralf, Gleisbauer, Rangierer, * 14.04.1969 Wilhelmshaven, Niedersachsen, Deutschland, Quelle: Standesamt Wilhelmshaven, Buch: Geburtsbuch, Lfd-Nr: 571

1) Standesamt Wilhelmshaven Geburtsurkunde Nr. 571/1969

Ralf Schuchardt ist am 14. April 1969 in Wilhelmshaven geboren.

Eltern. Reiner Gerda Schuchardt, katholisch, und Christa Agnes Erika Schuchardt geb. Brandes, lutherisch, beide wohnhaft zu Wilhelmshaven., ≈ 20.07.1969 rk. Wilhelmshaven, , Niedersachsen, Deutschland, Quelle: St. Peter, Buch:

Taufbuch, Lfd-Nr: 12

1) Taufregister St. Peter Wilhelmshaven Nr. 12/1969 - Ralf

Getauft am 20. Juli 1969 in der St. Peter Wilhelmshaven durch Pfarrer August Vornhusen.

<Paten> Anneliese Füst, Wilhelmshaven Fulfsweg 17., Alte-Nr: I137 <137>

Vater: **Schuchardt, Reiner** Gerda (10.72), Alte-Nr: I124 <124>, Mutter: **Brandes, Christa** Agnes Erika, Alte-Nr: I135 <135>

⊗ 2) «3679»

Ehrhardt, Jacqueline, * 28.11.1964 Hannover, , Niedersachsen, Deutschland, Alte-Nr: I7301 <7298>

Vater: **Ehrhardt, Hartmut**, Alte-Nr: BBI33797 <33797>, Mutter: **Sikatz, Elisabeth**, Alte-Nr: BBI33798 <33798>

11.49 Schuchardt, Carsten, Kaufmann, * 12.11.1972 Wilhelmshaven, , Niedersachsen, Deutschland, Quelle: Standesamt Wilhelmshaven, Buch: Geburtsbuch, Lfd-Nr: 1116

1) Standesamt Wilhelmshaven Abstammungsurkunde Nr. 1116/1972

Carsten Schuchardt ist am 12. November 1972 in Wilhelmshaven geboren.

Eltern. Reiner Gerda Schuchardt, katholisch und Christa Agnes Erika Schuchardt geb. Brandes, lutherisch, beide wohnhaft in Wilhelmshaven., ≈ 23.07.1977 rk. Emden, , Niedersachsen, Deutschland, Quelle: St. Walburga, Buch:

Taufbuch, Lfd-Nr: 11

1) Taufregister St. Walburga Emden Reg.Nr. 11/1977

Getauft am 23. Juli 1977 in der St. Walburga-Kirche zu Emden durch Pfarrer Winterberg.

<Paten> Ursula Jürgens geb. Steinigeweg, Hinte-Haskamp., Alte-Nr: I138 <138>

Vater: **Schuchardt, Reiner** Gerda (10.72), Alte-Nr: I124 <124>, Mutter: **Brandes, Christa** Agnes Erika, Alte-Nr: I135 <135>

⊗ 1) 11.07.1997 Pewsum, Aurich, Niedersachsen, Deutschland, Quelle: Standesamt Pewsum, Buch: Taufbuch

⊗ 1) 12.07.1997 rf Rysum, Krummhörn, Niedersachsen, Deutschland, Quelle: Stammbuch Schuchardt-Stevens «57»

Stevens, Heidi Wilma, Einzelhandelskauffrau, * 27.05.1975 Emden, , Niedersachsen, Deutschland, ≈ , Alte-Nr: I147 <147>

Vater: **Stevens, Dieter** Johannes, Alte-Nr: I1591 <1590>, Mutter: **Stomberg, Gertrud** Harmine, Alte-Nr: I1592 <1591>

Stamm- und Nachfahrenliste Claus Schuchardt aus Schwerstedt, Krs. Sömmerda



(Lukas Schuchardt mit Urgroßmutter Antje Stevens -4 Generationen)

Kinder:

12.23 Schuchardt, Lukas Dieter, * 13.07.2000 Emden, , Niedersachsen, Deutschland, Quelle: Standesamt Emden, Buch: Geburtsbuch, Lfd-Nr: 420, ≈ 05.11.2000 rf Rysum, Aurich, Niedersachsen, Deutschland, Quelle: Ev.ref. Kirchengemeinde Rysum, Alte-Nr: I148 <148>

12.24 Schuchardt, Leonie Antje Christa, * 05.11.2003 Emden, , Niedersachsen, Deutschland, Quelle: Standesamt Emden, Buch: Geburtsbuch, Lfd-Nr: 591, ≈ 28.03.2004 rf Rysum, Krummhörn, Niedersachsen, Deutschland, Alte-Nr: I19017 <19012>
